SHANGHAI, WEDNESDAY, APRIL 9, 1924 THE SHANGHAI TRIBUNE PUBLISHED EVERY MORNING, INCLUDING SUNDAY

新申報

中華民國十三年四月九日 星期三

夏曆甲子三月初六日

第二千六百二十四號

今日四大張 售大洋三分

中華郵政特准掛號立券 按照總包特別寄遞之報紙

本館設上海望平街 電報掛號一五九 電話總編輯部中五〇 營業部中五一號

定報價目（報費含內）
○中國境內 每月大洋一元 三月二元八角 半年五元五角 全年十元
○日本朝鮮同價
○歐美南洋加倍
（報資先惠郵票九五）
（外國定閱三個月起訂）

廣告刊例（按日計算）
特等五行（每行廿三字）起刊每行四角五分
頭等二行起刊每行一元四角
二等三行起刊每行七角
方格五十字起刊每字一分
英寸二方寸起刊每方寸五角

全昌金鑲天然真珠耳圈 每付十元

此珠精瑩光潔歷久不變誠閨閣妝飾之妙品也是故發行以來購者紛紛僉謂名下無虛價廉物美現又擴成大批再廉價以備各界選購請予一試便知

上海四馬路第一台對門 分設蘇州閶門外 全昌號啓

不夜之寶

此燈消耗之汽光綫光足實有燭光三百餘支 點一燈于室內亮同白晝足當不夜至寶 點等弊全燈鍍銀美觀非常 售價每盞洋七元 贈加絲罩半打 保無不亮難 每盞再加寄費木箱洋一元 郵局匯作特別區域寄費加倍 更有美國新到優美白磁罩 燈圖價目表函索即寄

美商怡元洋行汽燈部 上海河南路十七號 電話中央一八七五號

對於儲蓄保障負責人之資格問題請閱本報第二張通告 甲434

寧紹商輪股份有限公司召集第十五屆股東大會公告

本公司定於新歷四月廿七日即舊曆三月廿四日下午二時假西藏路寧波旅滬同鄉會為會場開第十五屆股東大會報告癸亥年營業狀況及收支帳略更選監察人並提議各事凡我股東務希於新歷四月十七日即舊曆三月十四日起至開會日午前十一時止攜帶股票至本公司領取入場券選舉票議決票等件屆時務希蒞會為盼再請自即日起停止過戶註冊合并聲明

寧紹商輪股份有限公司董事會啟 乙576

南洋兄弟烟草股份有限公司第四屆派息公告

本公司第四屆利息經定為每股及餘利共一分二厘 定四月十二日起在上海東西華德路二十號本總公司開派屆時請攜息摺就近到領「除粵油漢及吉冷怡保庇能泗水新加坡各埠應就近委託該處分公司寄港照領外」所有北京天津濟南青島營口漢口門州等埠可就近委託該處分公司寄滬照領再上海派息鐘點除星期日外午前九時至十一時半午後二時至四時半止合併聲明此佈 乙609

設定購煤油者鑒

本行發售美國著名之杯牌煤油以來承蒙惠顧各端稱讚者因油質足度裝璜精良頗合中國各省之銷路

英商華茂洋行謹啓 華洋經理董耀芳 乙604

商辦閘北水電有限股份公司招股廣告

各界因創辦遞年原發起人開會公決案奉長官農商部令促辦理無回顧即於本年四月一日起至四月三十號止為收股最要時間以備接收廠務至五月一號以後如有餘額再行 本公司招股總額定為銀元四百萬元分四十萬股每股十元詳細章程載明簡章認股人可向籌備處或股務處索取 江西路 中國 閘北寶山 觀成實為至盼

面貌攸關

面生班痲損美觀 只有速種牛痘 有經驗防傳染者 無論嫩如白玉 嬌如鮮花 總覺有面痲之起因由于天花 欲防天花 本院對於種痘及治療天花 現值天花盛行特備上等痘苗 請速來佈種以保君之美貌也 欲預

上午施種 在老北門內侯家浜城內分診所 靜安寺路張家浜

中德醫院啓 電話西六二三

西湖 遊客必備之品

增訂十五版 西湖遊覽指南 一冊三角五分

▲新出實測杭州西湖圖 一幅四角
▲杭州西湖全圖 一幅三角
▲中國名勝第四種 西湖（珂羅版印） 三冊各一元
▲西湖美術明信片 四十二張 每張三分

▲懷中記事冊
▲各種鉛筆自來水筆
▲各種望遠鏡
▲各種照相鏡
▲熱水瓶
▲橡皮底鞋

上海 杭州 商務印書館發行 甲469

訂閱商務印書館 民國十三年份 各雜誌的利益

▲東方雜誌 贈送東方文庫優待券
東方文庫全部百冊定價十元在本年六月底前訂閱本誌全年者贈甲種優待券購買文庫五折收價訂閱半年者贈乙種優待券六折收價（全年二十四冊四元 半年二元）

▲小說月報 贈送文學書籍廉價券
在六月底前訂閱本報全年者贈乙種廉價券七折收價（全年十二冊二元 半年一元〇五分）文學書籍特選六十種另印書目詳單承索即贈

▲英文雜誌 贈送冠詞之用法一冊
在六月底前訂閱本誌全年除贈送冠詞之用法一冊外年底出版之十週紀念號亦不加價（全年十二冊二元）

▲婦女雜誌 贈送九色印畫片一張
本誌今年爲十週紀念第一號爲紀念專刊篇幅加倍預定者概不加價（全年十二冊三元）

本館出版之雜誌此外尚有

教育雜誌	月出一冊一角五分	全年一元半
學生雜誌	月出一冊一角五分	全年一元半
少年雜誌	月出一冊一角	全年一元
兒童世界	每週出一冊六分	全年二元半
兒童畫報	半月出一冊八分	全年一元六角
小說世界	每週出一冊一角	全年四元
英語週刊	每週出一冊五分	全年二元

等廿餘種本年份內容均益見精采 甲467

漢口銀行雜誌第一卷第十一號出版廣告

本期要目如下：論漢口之雜糧業（方著壇） 稅務司民國十二年經理整理案內各項公債事宜之報告（沈附） 創辦銀行統計之必要（沈附） 美國聯邦農業銀行制度概要（稗民） 經濟界之觀察（劉著） 坎拿大各銀行總行對於各處分行之遙制方法（宗植心） 英國金本位制之恢復 歐洲各國商業博物館之制度（張國棟） 商品調查 各銀行十二年度營業報告 市場經濟新聞輯要 經濟統計特載等子目繁多不及備錄 其他尚有

定價零售每期一角郵費在內國外另加 定閱半年十二期一元全年二十四期二元國內郵費在內

總發行所漢口華界三德里頭銀行公會內漢口銀行雜誌社 寄售處（北京）漢北園北京大學出版部 前門內西皮市北京銀行月刊社 前內西城根中國大學出版部（上海）四馬路望平街商報館發行部

膠濟鐵路管理局招標承辦消防器具廣告

本局奉交通部令准招商標購各種消防器具如有願意承辦者請向本局材料處索取投標章程及說明書並備投標押款青島通用銀元一千元或殷實銀行之保證支票于六月十四日上午十二時以前寄到青島本局長查收過期無效特此廣告

中華民國十三年四月 日

籌募山東平民工廠基金 廣濟甲券五大獎露佈

一等第〇五九五一號 本埠廣慈源經募
二等第三一五一六號 本埠普利全經募
三等第〇六五七號 本埠有利源經募
五等第三三二九一號 常熟厚生經募
四等第一〇九〇三號

發行定四月初四在上海開彩 附告十三期業已

以上列號碼倘有錯誤仍以本公司號單為憑 甲472

上海老北門東門 普利全 連中廣濟正券 二獎誌喜

啟者今日又中第十二期廣濟正券二彩第三一五一六號係由本號門莊分條售出得主係本埠[illegible]諸君欲得錦標者請駕臨本號或老北門分號 乙618

上海老北門 有利源 連中又廣濟正券 四獎 雙誌禧

本月初五日山東平民工廠廣濟公司開彩 第六〇九號 頭獎第一萬〇九號均由本號分條售出 老北門口有利源謹啓 乙619

上海新北門 廣慈源 連中又廣濟正券 頭獎誌禧

漢口後城馬路 北上海門西 振華公司 今又連中湖北副券 頭二獎 双誌禧

本公司昨又中湖北副券頭獎第一四二八九號 二獎 均由本公司分條售出 各界諸君欲得頭標請駕臨 上海漢口 振華公司啓 乙617

上海老北門口 葉元茂 連中蘇州儲券 頭獎誌禧

第十四次蘇州儲券本月初三日開獎開出一九一八五號頭獎係本號門莊分條售出得主容紅票收齊即行聲明本號大獎之多素蒙各界所贊許現各券次第開獎諸君欲得頭標請駕臨來購無任歡迎之至外埠函購請掛號寄下郵票九五計算批發格外從廉 本號謹啟

新章共益零股券頭籤二萬元 明天下午二時在上海開籤

歸綏勸業債券 甲種 明天在上海共和戲園開籤 頭等一三萬元

商埠換股乙種 濟寧債券 第二期 明天上海開籤 頭等一獎 二萬元

一二等均有末一字獎
一等至五等均有末二字獎
一等至五等均有前四字獎
一等至八等均有上下附獎

全皖福字種債券 額設一兩萬號 夏曆三月十四日開籤

一本萬利

就是廣濟 籌募山東平民工廠基金乙券 十六上海開籤 存券無多 故購從速 甲471

恐怖物

●肺結核菌或叫做肺癆蟲是人生健康上的恐怖物——最多而且最厲害

大凡身體虛弱的人、容易感冒的人、都容易傳染肺病、咳嗽多痰是肺病根基、無論輕重、須要早治、毋使稍留病根、釀成肺癆、久咳咯血哮喘肺炎諸症是肺癆的病徵、尤其要從速治療、

艾羅療肺藥治傷風咳嗽哮喘肺炎肺癆咯血等症、功能化痰止咳、定喘順氣、強健肺經、消除癆蟲藥到病除、神效卓著、

●艾羅療肺藥是撲滅肺結核菌的天神◯足以制此恐怖物之死命◯

大瓶二元 每打廿元 小瓶一元二角半 每打十二元

總發行所上海三馬路中法大藥房

評論

壽誕與會議

誠

稍具勢力之軍閥、年必做壽、每做壽必有會議、於杯酒談笑之間、偶及一二國家大事、傳者輒爲之鋪張揚厲、盛誇其事、而按之實際、則縱令聚羣醜於一堂、有所談論、效果殊不多見、故此等集合、本無可以注意之價值、

京電謂洛吳乘各省代表赴洛祝壽之機會、將開聯席會議、解決副座內閣及中俄交涉等問題、表面觀之、非不各具有注意之價值、但就今日之情勢言、則此等標題、似皆無甚重要意味、副座問題、熱中較盛於吳者、已大有人在、洛陽之主張、奚能邀其贊同、所謂內閣問題、亦不過欲造成洛吳理想中之淸一色洛派內閣、至於中俄交涉問題、尤爲滑稽、因洛吳心目中、自始卽未能有相當之了解、前次所發各電、亦不過以人之主張爲主張而已、

是故以此等爲會議之標題、實屬無所謂問題、並亦毫無可以注意之價值者也、

本館專電

北京

●外部答覆法使及道勝銀行兩函、大意謂民九續訂合同、確已明定中政府應與將來俄政府商定中東鐵路辦法、且合同內並無載明中俄對東鐵協商、須經道勝同意條文、所謂非經該行同意不能變更者、頗乏之根據、至法使要求保留權利、查民九道勝函交通部聲明該路除華俄外、並無第三國關係、旋經照會法使聲明、該行權法保護礙難承認、況該路股東僅限華俄人民、爲契約所載、卽在華府會議時、顧僅述中國政府在法律主權上地位、暨代管後成績、聲明祇能負相當責任、總之中東鐵路完全爲中俄之關係、成約具在、中政府僅能依約辦理、當爲法使所諒解、（八日發）

●外部對臨案賠償、除直接損失及醫藥費二十二萬三千餘允照付外、至使團所開間接損失十二萬餘、殊難承認、已備文答覆、（八日發）

●使團陽（七日）照會答覆商標法、謂來照理由不充分、不能承認、並詢問外商對註册如有不滿處、是否應依條約上解決、華人與締約國人爭端規定辦理、（八日發）

●導淮經費、政府蘇齊與江蘇某巨紳、意在藉題活動美國庚子賠欵一千餘萬、聞已電施肇基秘密接洽、惟熟悉中國情形之外人、均不信現政府欵到手後、能實行導淮、（八日發）

●蘇議員楊擇等電齊燮元、謂導淮事業、關係數千萬人民生命財產、若非廣集衆議、徹底公開、決不足竟鉅功而息浮議、執事對上述各點、當已深思熟慮、希詳示、（八日發）

●蘇豫皖各法團連日紛電反對齊兼導淮督辦堆積盈尺、王毓芝囑秘書廳嚴密固封、毋得洩漏、（八日發）

●洛訊、杜錫珪孫洪伊今日抵洛、北京及各省代表紛來、吳擬開聯席會議、解決副座內閣中俄交涉及統一等問題、（八日發）

●俄代表起草覆文、大意謂原議協定可補簽、但修正三點或換文保留不能承認、（八日發）

●加拉罕除備牒文致外部外、並表示此係最後答覆、如中國方面認爲不滿、則卽南下、不再談判、（八日發）

●李家鏊電告、俄政府密派幹員赴東鐵沿線設機關、宣傳赤化、（八日發）

●吳佩孚密派薛某來京、專查某督辦與加拉罕有何特別關係、（八日發）

●外交界消息、三家店有意軍官多人教練直軍使用該國槍械、軍額約千餘人、俟教練純熟後、卽分發各師旅充當營連長、（八日發）

●李燮陽提不信任孫寶琦案、已軟化、有打消表示、因之林樹椿王文璘之不信任王顧案、亦暫擱、勢將暗消、外間所傳點綴說不虛、（八日發）

●孫寶琦對蘇齊保孫發緒督辦上海紙烟捐、因未得滬何同意、恐惹糾紛、主愼重、暫難發表、（八日發）

●孫寶琦派長子景陽偕秘書金某今晚赴洛、向吳佩孚訴處境困難、希吳出力維持、（八日發）

●王正廷今日赴洛祝壽、聞將轉赴南京、（八日發）

●顧維鈞昨又續假三天、（八日發）

●蘇齊擬由兩淮鹽斤加價、年籌二百萬、爲擴充軍隊餉項、（八日發）

●衆院行政委員會函外財交三部、調査德發債票案卷、（八日發）

●吳佩孚電召前在外蒙服役之軍官高在田等赴洛、詢問蒙事、擬向北京力荐高等復職、（八日發）

●東三省及三特區商會來電、請向俄代表嚴重交涉華商所受羅卜損失、應酌令賠償、（八日發）

●高恩洪電請裁靑島交涉員、關於外交事、卽由督辦署附設外交課辦理、（八日發）

●英使抗議朝陽布種烟苗、地方官不但不禁、且設法抽稅、請速飭熱河都統禁阻、（八日發）

●日使奉訓令婉拒關稅預備會議、（八日發）

●蕭耀南魚（六日）電辭兼省長、曹覆電慰留、（八日發）

●丹麥新公使今晨抵京、（八日發）

●彭漢遺等赴德使館見某參贊、詢德發債是否與王克敏秘密解決、並聲明非國會同意不能生效、（八日發）

●襄陽同鄉會擇日開緊急大會、議樊城兵變善後問題、並函邀張聯陞質問、要張負賠償撫卹等責任、（八日發）

●溫樹德陽（七日）晚赴洛祝壽、擬元（十三）回京、（八日發）

●三特區都統今晚赴洛、（日八發）

●今日各機關休假、警廳令商民懸旗、各政團均開茶話會、（八日發）

●參議院昨發第十五六七三次出席費、（八日發）

●衆院佳（九日）發歲費七成、計二百八十人、（八日發）

●日視察團今晨出京、（八日發）

●總商會以俄人操縱羅卜市價、愚弄商民、擬仿津商會辦法、呈請禁止交易、並向俄代表嚴重交涉、（八日發）

●朱念祖邀各界元（十三）在江西館開會、組織團體、討論中日文化具體方針、（八日發）

天津

●溫樹德與王承斌接洽妥協、陽（七日）晚赴京、轉往洛陽祝壽、（八日發）

●曹再促鮑貴卿赴奉、鮑陽（七日）來津、有難色、（八日發）

●奉張將通電表示對俄意見、（八日發）

●傳奉天密印軍用票二千萬、（八日發）

●全國紗廠聯合會、魚（六日）在津銀公會開會、楊味雲主席、各埠紗廠代表與會者二十餘人、議決議案十餘件、其中以年來紗業甚形困難、請政府准廠用棉花豁免稅釐、及交易所抛空應行協商限制兩案、最爲重要、並舉行改選、選定會長周緝之、副會長榮宗敬、董事楊翰西等十一人、（八日發）

香港

●石龍諜報中路敵退博羅、楊希閔魚（六日）由石龍巡視萊蘭、陽（七日）返石龍、右路樟木頭敵軍取守勢、劉震寰胡思舜魚（六日）赴常平、左路陳嘉祐部魚（六日）向龍門移駐、孫昨令譚延闓楊希閔速進攻、（八日發）

●滇軍第二軍電、陽（七日）率部向博羅、湘軍司令部報稱、第一軍魚（六日）向周口進、第五軍向龍門進、河源由林虎六七千人佈防、湘第四軍由龍門擊河源、劉震寰部陽（七日）攻寶安、一向灄泉、一攻玉律、（八日發）

●臧致平電、魚（六日）由廈赴漳州、孫令閩軍擊泉州、自治軍協同許部攻潮梅、（八日發）

●有持槍客十餘人昨晚突衝黃紹雄之司令部、爲守衛兵擊退、傷衛隊三人、黃將家眷遷往香港、（八日發）

●孫接俄代表加拉罕電、派伊梦諾夫來粵、（八日發）

●學界團體聯合會函日領事、請將庚子賠欵移助粵大學用、（八日發）

●美國游歷團四百五十人、陽（七日）由港抵粵、由公安局穩妥照料、（八日發）

福州

●晉江同安兩方前綫北軍已進至馬巷、臧軍現扼守安海、聞已調漳州步炮兵各一團來前敵、以厚兵力、（八日發）

●臧軍劃金門東山二縣與海軍、爲中立條件、廈門海面現泊有應瑞海容江元楚觀聯鯨五艘、（八日發）

漢口

●閩二十五師將集中湘陰、九十七團已由汨羅前進、（八日發）

●葛應龍陽晚過漢赴洛、報告湘事、（八日發）

●蕭准吳囑、促湖取消自治、趙尚未覆、（八日發）

●袁祖銘電鄂、商借餉三十萬、（八日發）

●來漢[illegible]縕、定佳（九日）下駛、（八日發）

●宜昌九江兩日領、昨過漢赴京、（八日發）

長沙

●湘西鎭守使田應詔陽（七日）抵省、寓官礦局、（八日發）

●省議會選司法司長、又以出席人數不足流會、（八日發）

●財政司長唐蟠因牙痛請假四天、（八日發）

百齡機歌

（王博謙撰）

君不見王母池中不死藥、乞取蓬萊水一勺、君不見老君爐中九轉丹、黃芽紫雪神仙餐、秘府眞方非等閒、幾時流落來人間、九福十八偶得此、精虔製合忘辛艱、藥中之王世所稀、錫以嘉名百齡機、人人能之壽滿百、行看舉世皆期頤、萬病潛消二豎藏、太平氣象併義皇、市中不賣韓康藥、世上應多百歲坊、人身本與機械同、天地爲爐萬物銅、藥力能補陰陽缺、巧奪造化天無功、靈藥出世邦家光、敬爲主人晉一觴、舉杯作歌忭且舞、斯民仁壽永無疆

● 鄂軍夏斗寅添招學兵隊、(八日發)

蚌埠

● 馬聯甲令耿軍需長每月匯十五萬至滬行存放、預爲將來下台地步、但皖軍餉已欠四月、軍心甚恐慌、(八日發)

● 明光一帶、匪氛又熾、現正籌議堵剿、(八日發)

● 皖省煙苗、現訂每畝征稅二三十元不等、聞將以該欵供某方軍用、(八日發)

東京

● 六日午、張孝若赴三井男爵宴會、晚間赴伊藤大倉男爵宴會、七日午、清浦總理宴張、張演說中國實業因歷史社會情形、取法日本較歐美各國爲多、午後江蘇留日學生開茶會招待、明晨將赴赤板宮謁攝政皇太子、(七日發)

※國外特約電※

▲英國

● 收回住屋案失敗

▲路透社七日倫敦電 今日內閣討論收回住屋案、歷三小時之久、自由黨亦因此案開特別會議、下院詰問時反對黨主張俟有收此住屋數目之統計時、再討論此案、首相答稱此案緊要、不容展緩、自由黨卜林格爾氏首先發言、謂政府所提出案第一條之修正文、空泛無物、與撤回第一條無異、今須知者、政府是否欲使國家出救濟住戶之貲、抑欲使地方官吏出之、麥克唐納爾氏答稱、工業區域、而失業最多之處、收回住屋情事、日見增加、故不得不提出此案計畫政府意思此案字句可由國會委員會修飾之、政府願合作以減輕有產業者擔負、政府在此多事之秋、故未及子細斟酌此案字句云、反對黨對於首相之言、以譏笑迎之、要求首相說明救濟欵所由來之地位態度洶洶、議長乃從中攔阻、謂對於首相不宜有此「反對黨領袖包爾溫稱、政府在不知其所措置、宜刪除此種不愉快之條文云、第一條政府修正文旣遭否決後、包爾溫請政府宣布對於此案之意見、首相謂國會不應反對此案全文、內閣將商確此事、包爾溫宜於明日發此問題云、自由黨與保守黨領袖相繼發言、聲明不反對此案主義、但反對第一條、自由黨投工黨票者四十人、餘者加入、保守黨票但自由黨領袖多不投票、

● 何東又侈談華事

▲路透社七日倫敦電 何東爵士抵此路透電社代表前往謁見、與談爵士所主開聯席會議討論中國南北統一事、據謂渠之主張、有能獲效果之希望、惟承認非一時所能奏功、蓋中國主要人物、皆覺此舉極爲艱鉅也、渠旅英時、有甚具勢力之某團體、在華進行一切、八日馬尼剌電 荷屬東印度總督福克氏來游、以報伍特總督近今之游爪哇、今日由伍特將軍款宴、

▲美國

● 建議召集世界和平會議

▲路透社七日華盛頓電 參議員關泊氏今日在參院建議、召集世界和平會議、與前海牙兩次舉行者同、

▲意國

● 泛繫黨選舉可望勝利

▲路透社七日羅馬電 選舉結果、至今政府已得一千四百三十七票、其他各黨得八百二十三票、豫計汎繫黨可得全部票數百分之六十二、該黨迄今已得百分之六十四之大多數、按照選舉法、僅需百分之二十五、政府之候選更即可復入國會、米蘭向爲社會黨之根據地、今選票之擁護政府者、亦占百分之五十、汎繫黨且在羅馬獲大多數、

※國外新聞※

● 巴黎通信 其煒

▲留法勤工儉學生之苦況

歐戰時李石曾君等極力提倡中國窮學生來法勤工儉學、祗需四等艙船費一百元、來法後便能工讀如意、戰時法人多赴前敵、百工停業法國需工人孔亟、故在我國運大批華工往法、當時並未計及停戰後法兵復返工作之可慮、青年學子多爲所動、妄想法國如何富庶、金錢可俯拾而獲、學問不用苦攻、自然增長、不計一己經濟情形及學力如何、故中學尙未畢業、毫無法文根底之學生、典屋質產、東挪西借、籌得一四等艙之盤川來法、滿擬俛學而歸、迨抵法境後諸事均與始願相違、旣不諳法語、復無工作技能、即求苦力之工作亦難若登天、蓋戰後法退伍兵士日多、工廠又未恢復原狀、有等工廠因保全本國生計、拒絕外人加入、此所以勤工生求工之難也、顧是時來法學生、日益加多、廣東方面、又有所謂半官費生、由各縣考選、大縣四名中縣三名、小縣二名、每名每年由縣補助四千八百佛郎、廣東有七十餘縣、共派半官費生二百餘名、至勤工儉學生則共有千餘名、失工之學生、無法維持生活、依賴華法教育會、每人每日支給五佛郎維持費以維持生活、致該會虧空十餘萬、維持力窮、蔡孑民君抵法後、見此經費危險情形、宣佈該會與勤工生脫離經濟關係、勤工生失却生活依據、大起恐慌、乃請求領事繼續發給維持費、乃成立「中法監護旅法中國青年處」該處因負擔不起、旋即停止發給維持費、勤工生斯際、最爲痛苦、有在教育會後園搭蓋篷帳棲宿、或在該會地板上棲宿者、每日祇食一啓羅(一斤十二兩)麵包、喝清水以度其愁慘之生活、彼已得苦力工作之學生、亦極痛苦、終日拉絲鐵、扛大鐵、推土車、每次少則七八十啓羅、多則百數十啓羅、中國學生身體多屬軟弱、難勝此苦工、多有因此勞死者、每日祇得工資多則十法郎小則六法郎 僅足維持生活、査法國工價極低、有技藝之工人每月工資不過四百佛郎(照現在滙價合我幣二十餘元)普通工人約得三百佛郎、祇能維持個人生活、甚難儲蓄、平學徒工資在百佛郎以下、則萬難維持生活、玆將法國工人每月生活費列表如左、

房租	一〇〇佛郎
火食	二〇〇
洗衣	三〇
添補衣服	五〇
電影及跳舞	四〇
電車費	一五
烟草	三五
酒	三六
洗澡理髮	一〇
合計	五一六佛郎

故法工人每月所入僅足維持生活、多難遂室家之樂、勤工生多無技能、所得工資不足四百佛郎之數、即屏除烟酒及娛樂費亦僅夠敷衍、難有分毫儲蓄、以作求學之資、玆將勤工生每月最低生活費開列於左、

膳費	一五〇佛郎
房租	六〇
添補衣服鞋襪	五〇
洗衣費	一五
洗澡理髮費	一〇

以上約計二百九十五佛郎、尙須自己弄飯、且摒除一切嗜好、若買書籍及別物則超出三百佛郎之數矣、此經濟方面勤工儉學之不可能也、至時間方面亦不可能、玆節錄某勤工儉學生給友人敍述其每日生活狀況之函、以見其無餘暇、以研究學問、(上畧)勤工儉學生的生活眞可說是苦極了、沒一件不是自己親身去幹、洗衣呵、做飯呵、修補破服呵、一天閒的功夫、早上六點鐘起床、工廠離遠或較近的自然稍早或稍遲些、趕着洗面漱口、再煮點牛奶麵包、或咖啡吃吃、有的因時間的關係就到咖啡館吃杯咖啡、以後就往工廠趕、很遠的還要坐電車地道車或火車呢、法國政府對於工人還優待、電車地道車早上都賣來回票、平常一去要六七個銅子的、這時多出一個銅子、便可以買到來回票、九時以後就截止了、工廠有七點開工的、有七點半開工的、雖說遲早由各人的情願、(每天作九點十點隨便)但人們受了錢的魔力、却總樂於爲他驅使、十二點才下工、距家很近的、便趕忙往家裏跑、到家後很潦草的作些飯一吃、碗盞也顧不得洗、又要往工廠跑了、距家很遠的、有的是自帶飯食、一個跨在背上的布袋裝着一塊乾麵包、一瓶水或似水的法國酒、罐頭黃油奶餅之類、樹林叢中、綠草地上、便是他們的天然美麗飯廳、有時飯館中也可借到一笨之地、但不吃飯白坐他們的地方很覺礙眼、遠不如草地上舒服、也有在飯館吃飯的、但總是揀便宜而易飽的飯食、價值也只好是法國人三分之一、下午一點半上工、六點或七點下工、這才得有片刻的休息、然而不久便得洗鍋作飯、飯後也就八點多了、有的偷着機會看點法文或中國雜誌、有時還得寫幾封信、若果有幾個人一談、不知不覺就十點、便得趕命睡着了、天天如此、禮拜天有的洗衣、僱麻煩的就交給人家 自己看看書、下午出去散散悶、或看看電影、縣轆舞的勞碌、此時若不舒散舒散、實在不得了、至於吃飯、也多是中國式的做法、大概南人喜食米、北人喜吃麵、不過食米要麻煩些、爲了省事和經濟時間、有時也不得不改變習慣、有的下午食的好點、有的禮拜食的好點、普通比較起來、還是食素的居多每天有四五法郎的伙食費、次則二三方一天、法國人一餐還要五六方呢、克魯梭地方因吃淡泊而得病以至於死的也有好幾人、勤工儉學生對於「勤」「工」「儉」三個字總還對得起、不知道個「學」字幾時才露「金容玉面」呢(下畧)法國天氣極劣、冬季上午八時天始亮、下午三時天已入黑、大雪狂風霜霧尤爲愁苦、勤工儉學生終日賣力奔走、即身軀如何强健、亦憊倦不堪、晚間八時便睡、再無精神時間讀書、欲作工兩年讀書一年乎、然不能儲蓄難達目的、即作工十年亦難得儲貲以供一年之讀書費、欲工讀兼施乎、又無時間與精力、故在法勤工儉學絕對不可能、且語言文字爲科學之母、欲往法國留學、必先精通法國語言文字、且對於所欲研究之科學、在國內尤須預先研究有素、否則對於一切科學、如隔重靴、弗能問津、如無英文根底好、至少亦須專攻三年、非專攻六七年不爲功、若英文根底以學法文、國內中學校課程多無法文之設、備即英文亦多不注重、來法勤工儉學生、因濫無限制、來者不拒、故分子極爲複雜、最高程度在中學畢業、小學尙未畢業者亦有之、法文固毫無根底、即英文程度亦極淺、普通學識亦多不佳、旣作工便無時間以專攻法文、即工讀十年亦無研究科學之可能性、法國專門學校辦理尙嚴、惟大學則尙寬、且鐘點極少、(文科每週二小時)可隨意上課、不加限制如每學期試驗、(每年分三學期、在春暑年三假前試驗)均能合格、便得畢業、文科法科學生祇於每學期開課前在大學報名、可不上課、在家閉門研究、若研究有心得、乃應學期試驗、因大學注重學理、專門學校則重應用及實驗、辦理不得不嚴也、是則不獨法國爲然、即英美亦大都如此、我國留學生多慕虛名、以大學級高於專門且較自由、乃多入大學、即尙無彼國中學甚或小學程度之學生、毫無預備、亦挾書囊隨班聽講、在堂呆坐、教授所講茫字不明、外國物質文明、外誘甚盛、綽費充裕之公私費生、(自然非是全體)掛名在大學讀書、終日沉湎婦人、祇學得多少粗淺外語、數年後回國、便以外國大學畢業生自居、意氣揚揚不可一世、此所以中國十餘年來派遣留學生途萬、耗費公帑不貲、而成績渺不可見也、

※國內新聞※

● 北京特約通信 大愚

▲某軍閥運動副選之急進
▲遵淮督辦與副選之關係
▲某軍閥口中之副座人選

選舉副座爲猪仔之一筆好買賣、然醞釀雖久、迄今尙無何等進步、蓋因、選未定、而價錢亦無從說起、故猪仔中近來分派多人向各方接洽以便得善價而沽、而對於副座極垂涎者、厥莫過於長江某軍閥、玆將某軍閥運動玆事情形、畧述於左、

北京某政閥者、近來向滬往還、與某軍閥有所接洽、自玆以後、某政閥即有對於孫寶琦不信任案之醞釀、據悉其內幕者所談、謂某政閥首領、久欲攫取政權、然欲獲得政權、第一必須推倒原有執政者、使地位騰出、第二須有强有力之軍閥、出而保薦、然後方能成功、惟强有力之軍閥、非於本身有利、亦決不肯輕易保薦他人組閣、幸某軍閥方有志於副座、故某首領乃因利乘便、與之訂立交換利益之辦法、即其軍閥保荐某首領組閣、俟某首領獲得政權後、即出全力爲某軍閥運動副選、此種辦法、可謂兩利、故某政閥遂乘中俄交涉停頓之機會、爲倒閣運動、以促政變之速現云、

某軍閥既有志於副選、在今日之情勢、非有金錢、決得猪仔之多數票選、惟某軍閥雖擁有鉅額之造孽錢、然欲其抓出腰包、不能不現吝色、於是特別籌欵辦法出矣、前日北京政府曾任命某軍閥爲遵淮督辦、此事不先不後、恰於副選醞釀時期中發表、而該項命令、又係某軍閥自己屢電催促、非即日發表不可、北庭不得已、始有此舉、其原因即某軍閥欲得此種名義、以便要求美國商人交付前已商妥之遵淮借欵、以圖挪爲運動副選之費用、而達其政治上之野心、惟蘇皖旅京各要人、已窺破某軍閥之隱衷、極力反對玆事、曾向北庭爲極稱運動、此後當能再接再厲、務達目的、蘇皖兩省人民、不久亦當嚮應某軍閥能否達到目的、尙未可必也、

王克敏昨日宴客、席間曾對人言、謂俟下禮拜二將政費發放清楚、即當南下、王之目的地、即爲南京、其南下任務、亦與某首領彷彿、即欲與某軍閥商訂交換利益之辦法、蓋王之最後目的、在承認金佛郎案、某軍閥之目的在獲得副座、惟王無軍閥後援、金法郎案不易辦法、某軍閥無王在京爲之援助、副座恐亦不易到手、兩人正互相需要、故王擬南下、與某軍閥面談一切、若王果能南下、則金陵城中與某軍閥會合時、吾人殊有特別注意之價值也、

副座人選、除段合肥資格過高、不能屈就外、一般人所擬議者、則有浙盧洛吳與某軍閥、惟某軍閥之得有今日之地位、全係僥倖然而某軍閥固自命不凡、大有非我誰屬之槪、最近猪仔林樹椿、曾至寓與某軍閥談副座人選問題、某軍閥曰、副座人選、須具兩項資格、㈠資望素著、㈡與各方感情融洽、且盧不能離杭州而至北京就職、尤爲不合格、至吳子玉、與各方感情之不融洽、固屬事實彰明、且其資格與我同等、蓋彼爲師長時、我亦爲師長、彼今爲巡閱使我今亦爲巡閱使、彼之地盤偏於一方、而我則坐鎭長江雄據天塹、言時取出陳炯明之信多件、謂競存甚推重我、若我爲副總統、不特可服北方、並可服南方、統一可期而待、然而我固不願當此無意識之副總統也、云云、言時頗形得意、大有捨我其誰之槪、某之自畫自贊、眞可謂廉恥全喪、甚矣人之不自知也、(四月六日)

● 孫閣尙可苟延殘喘

▲繼任人選爲大難題 ▲孫氏決定銷假視事

內閣動搖風說、近日喧傳甚盛、惟此事將來究竟如何、自須待幾日始能分曉、所謂內閣更動者、或則王顧出閣、或則孫辭下臺、但昨據某方面消息、則謂現閣當可暫時維持、改組云云、似一時尙難實現、據云、其所以如此者、一則因孫寶琦不肯遽爾引退、而其主要原因、實以內閣一經搖動、繼任人物亦屬一大難題、蓋今日盛傳有閣揆希望之王毓芝程克二人、其不易實現之原因、本非一端、而洛方對此二人表示不滿、尤爲其組閣之最大難關、此次洛吳壽辰、曹特遣曹瑛赴洛祝壽、即擬對內閣問題、諮詢洛吳意見、並盼吳對閣事有所諒解、但其結果如何、尙不易言、故孫寶琦地位、暫可不生問題、至洛方所認可以入閣之高恩洪孫丹林等、則未必爲府方所屬意、且王克敏進行德發債票問題、漸有頭緒、故王一時決不易去、若顧維鈞亦須至不得已時、始可下台故內閣改組、即繼任人物之選配、亦大費躊躇之事、因此曹亦殊不願遽有更易、故現內閣之暫時維持、以爲不可免之事實、昨晚各方面盛傳孫寶琦將於七日銷假視事、由孫之態度、或亦可以測內閣之形勢矣、

● 蘇俄政府訓令之內容

▲蘇俄態度依然强硬 ▲堅持先承認後開議

俄代表已接到蘇俄政府覆電之說、中國方面頗有傳述、但俄人反無一言及之、至於俄政府覆電之內容、外間揣測、更不一致、有謂提出相對三點者、昨日則又有不同之報告、據云、莫斯科政府、致俄代表團訓電、確已於五日上午到京、據接近俄代表團方面傳出消息、其訓令內容、仍甚强硬、大概可分爲四點、㈠對於三月十四日中俄締結之協定草案、認爲完全討論終結、應拒絕接續談判、㈡對於中國政府四月一日節畧第五項所載附加換文、或修正之三要點、無論其內容如何、應根本予以拒絕、㈢中國政府旣願意破壞三月十四日已經議決之協定、嗣後中俄交涉、須先行承認、然後開議、㈣中國政府如有違反上項原則之請求、可一概置之不理云云、

● 京議員對中俄交涉之宣言

▲主張撤換加拉罕 ▲有五點應予注意

北京議員對於中俄交涉主張不一、已迭有紀載、昨聞議員藍公武等又發表對於中俄交涉之主張、其文云(上畧)同人今後對於中俄交涉之主張、第一應立請俄政府撤換代表嘉拉亨之無禮、前已彈述、所以爲中俄邦交之障者嘉氏一人而已、按諸國際慣例、即正式任命之大使公使若侮辱其對手國、失對手國之信用時、亦可請予撤換故撤換俄代表、不但於中俄交涉無損而且有益、第二中國政府所提出之三點、經縝密之考慮、分別主張如左、(甲)蘇俄與外蒙密約問題、本問題必須在協定中明白聲明廢止、同人主張、與政府相同、且期望政府堅持到底、且緣外蒙不僅吾國領土之一部、與吾國領土完整有關、且以歷史的地理的觀察、外蒙爲吾北部屛藩、無外蒙是無內蒙、無內蒙是無中國本部也、吾國並無歧視外蒙之意思、將來關於外蒙自治、自當設法使之與內地各省平流並進、但不得聽外蒙單獨私與外國締約、以破壞統一耳、依王正廷等之主張、謂協定業已明白規定、視外蒙爲中國領土之一部、若明白廢止蘇俄外蒙密約、轉有承認該密約之嫌、不知領土自領土、統治自統治、戰前奧國對於波漢兩州實行統治、而該兩州之領土權、猶存土耳其也、即如前俄、豈不明認外蒙爲中國領土之一部、而其事實又何如、且以蘇俄對我之策畧而言、對於本問題尤應堅持、蓋蘇俄代表之來、名爲求我承認、實則挾兩大目的以俱來、其一爲中東路問題、其二即外蒙問題、依王嘉協定、對於中東路、俄國已完全恢復其前俄時代之權利利益、對於外蒙、則一再閃爍其詞、試問嘉氏果有承認外蒙爲我領土之誠意、何以必載俄帝政時代與第三者所訂條約有礙中國主權利益者聲明廢棄之文、而特除外蘇俄外蒙之密約乎、此其有意取巧、玩弄吾政府與國民之心、昭然若揭、然則俄代表來華之目的、已完全達到、宜其躊躇滿志矣、要之中國對於外蒙、不僅爲領土完整關係、且爲自衛生存之必要、不容放棄、故對於蘇俄外蒙密約必須聲明廢棄、(乙)教堂產業問題、本問題從前爲永租、猶屬教堂(私團體)與中國土地權之關係、依王嘉協定、則爲蘇俄國家與中國土地權發生關係、査土地權屬於立法範圍、應由政府單獨將此項提交國會、依國會之議決、再行表示意見、(丙)外蒙撤兵問題、本問題爲蘇俄外蒙密約於協定中聲明廢棄、如甲項之主張、則關於如何撤兵之手續、可留待正式會議解決、不得附有何種撤兵條件、以上兩種主張、同人認爲對俄交涉之最後讓步、若並此而不能辦到、則中國與無禮傲慢侮辱本國之外國代表、再行周旋於壇坫、並喪失國權斷送外蒙而不辭、今後尙復有何面目、立國於國際間耶、此外尙有數點、依同人平心觀察之結果、願促政府與國民注意者試列舉如左、㈠俄國對外之策畧、最近俄國外交策畧、有一秘訣、即以扶助被壓迫民族爲名、造成親俄黨以遂其侵畧之野心是也、東方民族所處境遇、易爲所誘動、故此種策畧、最爲赤化侵畧利器、鄰於俄者小國林立彼或以武力壓迫之、或即以此種策畧誘致之、今存者幾何、彼仍繼續實施此種策畧於波斯於外蒙、證據確鑿無可爲辯、此足以促迷信蘇俄者之反省者也㈡共產主義與親俄派、共產主義屬於思想方面、眞正崇信共產主義者應於此等主義之著作、加以研究、在國家存在一日以上、斷無爲外國人張目之理、今乃併主義交涉爲一談、隱然以中國國民而爲俄代表之後盾、道塗喧傳、謂蘇俄以數百萬元爲宣傳運動之費、事雖無證、然以近日各種奇異的行動觀之、倘得以共產主義爲標榜耶、直親俄派而已、國民誌之、朝鮮之李用九輩、亦未嘗自命爲親日派、彼東學者、正如今日中國稗販共產主義者流、然而朝鮮卒亡於日矣、前車覆、後車鑑、吾國人曷思諸、㈢無條件承認說之謬、近日更有對俄無條件承認之說、此說自出於親俄派之宣傳、然試潛心一思當知此說之謬、辛亥革命以後、各國承認中華民國、中華民國固未嘗與各國一一訂立新約、而即繼承前清條約上之權利與義務、是對俄無條件承認、即不啻承認蘇俄繼承前俄帝政府時代之條約、此等條約、又皆屬於喪權辱國之條約、吾知難者必曰、俄國已有一九一九年一九二〇年兩宣言在、則前俄對我條約、當然、不能繼承、不知此兩宣言、俄代表忽而承認、忽而否認、其無誠意已可概見、且中俄關係複雜、一旦承認以後此遂無問題乎如有問題、憑何解決、而況王加開議以來、即俄代表亦已承認先商大綱、後談承認、而國人猶曰無條件承認、何其謬耶、㈣中政府對俄之誠意如何、此次中俄交涉、頗有責政府之無誠意者、同人以爲我政府之有無誠意、莫如於其待遇俄代表之態度覘之、往者越飛赴日、日本指定廣所、俄代表團一切行動、無不受日警之注視、擬近日本震災發生、日本且拒絕俄國賑品之登岸、而我國對俄則何如、俄代表之來、尙爲無約之國、我國招待與否、及如何招待、均可自由酌定、我政府之招待俄代表、雖對於有約之大使公使亦不是過、俄代表旣來、我國對彼態度、亦殊優禮、我誠不解俄代表何以得自由招待學生、自由與各界酬應、自由公開講演、自由在代表處開祝賀會、並招待中國人正惟藉政府之優遇、彼乃得有宣傳之機會、同人以爲今後對於俄代表之正當行動、固應充分予以便利、其逾越範圍者、亦應量加裁制、如加代表以前在京之宣傳、政府固早應加以注意、不寗惟是、王加開議以來、交涉順利進行、於交涉未終了時、我政府提出意見繼續磋商、本屬當然之事、最近之停頓、純爲俄代表無禮的態度所致、果孰爲無誠意耶、㈤政府今後應取之態度、風聞現政府仍對不願中俄交涉破裂、於提出三點、亦將爲相當的讓步、此說果確則政府何所見而提出此三點、又何所見而爲相當的讓步、相當的範圍又何如、政府旣一再貽誤於前、今後斷不可漫無定見、以斷送國權領土、而貽譏於千秋萬世也、同人對於中俄交涉、不挾成見、不雜感情、經詳愼的研究、而有前述之兩種主張、五項意見、以後惟有本此宣言以督促我政府之進行、喚起我國民之覺醒而已、藍公武、耿兆棟、黃佩蘭、賈喬熙、簡忠賓、陸大坊、陳紀鑾等、

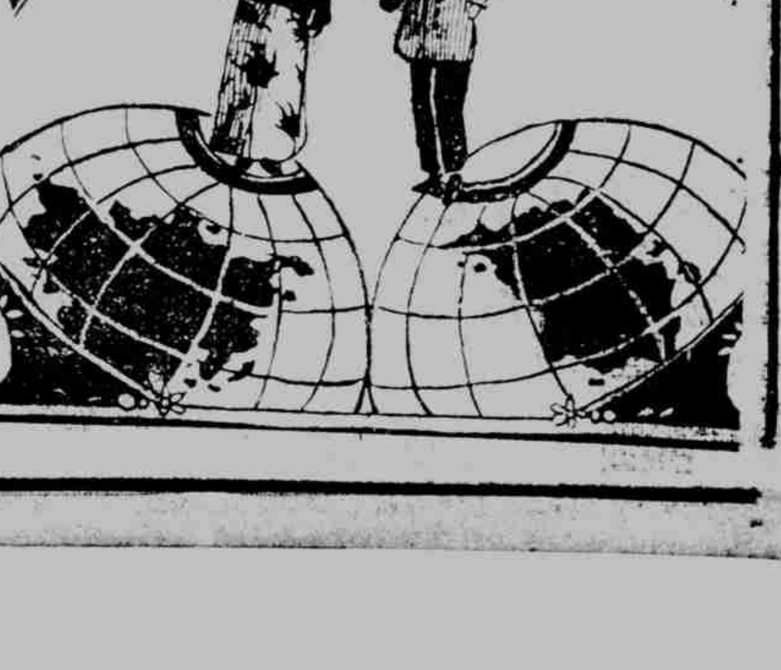

中西醫藥同時進步
從今以後人人長壽

人莫不知人體之內、滿佈各種神經及腺、或司視、或司聽、或司心、或司胃、各有專職、一若引擎或鐘表內部之機械然、各種神經之中心點爲脊骨、其功用猶鐘表之總發條、一有損壞、即當修理、神經及腺、或因疾病而變弱、或因年高而致衰、或因操勞過度而虧虛、或因先天不足而羸弱、有一於此、即致多病而夭折、

法京巴黎之名醫吳樂諾夫、與義大利名醫斯丹南凱、同時新發明返老還童術、其法係割取羊或猴之腺、注射人體、使流達衰弱之部、以補其體力、增其壽命、七十歲之老翁施術後、可證明腦力體力如四五十歲人、年逾五十之婦女、容顏衰老、施術後、便如三十以下之中年婦人、

中國上海九福公司、集合數十位名醫、發明一種奇藥、可以延人壽命、名曰百齡機、服此藥後、一如羊腺或猴腺之注射人體、四肢百骸、隨時修理滋補、永不生病、延壽百年、

中西藥醫界旣同時發明返老還童術、足見二十世紀以後、全世界之人類、皆將延長壽命、以造成吾人理想中之花花世界、

百齡機 小瓶每瓶一元 每打十元
百齡機 大瓶每瓶二元 每打念元

總發行所 上海愛多亞路大世界對過西藏路口 九福公司
▲電話中央三四四二號▼
分發行所 全國 中法大藥房 中西大藥局
分售處 上海 先施公司 永安公司
本外各埠 各大藥房均有出售
僻處如尙未有分售處、可以直接本公司函購

AUCTIONS 拍賣

禮拜三拍賣

上等木器

魯意師摩洋行 始創英一千八百七十四年 自同治十三年

准于初六日禮拜三上午十時在本行拍賣 客廳 紅木 上等 木器 刀叉 色 洋琴 一期 此佈 魯意師摩洋行啓

禮拜三拍賣

淨漬貨

魯意師摩洋行 始創英一千八百七十四年 自同治十三年

准于初六日下午二點半在本行拍賣 黃荳 …… 此佈 魯意師摩洋行啓

禮拜五六拍賣

魯意師摩洋行 始創英一千八百七十四年 自同治十三年

准于初八九日每日上午十時在本行拍賣 打字機 車料 架 器 琴譜 …… 此佈 魯意師摩洋行啓

禮拜六拍賣

白相船

魯意師摩洋行 始創英一千八百七十四年 自同治十三年

准于初九日午前在二馬路碼頭拍賣白相船一只 …… 此佈 魯意師摩洋行啓

聘請經理

茲有某儲蓄公司擬用外埠經理……

大陸西報廣告

本報自遷移九江路三十九號新屋以後……

白濁丸 眞靈

白濁

一盒即好

德和 鳳生 程 製 …… 白濁丸一盒 …… 謝

上海太古火險公司

中國內地通商各埠均有經理可承保城鎮各式機器房屋貨物等

眞八寶眼藥

眼科

明目退翳丸

本藥……

婦女乾血癆症

閉經

另製 體虛白帶丸

大舞臺對面香港鍊雲葯房 上海三馬路 83

一盒就好

白濁丸

當日即可止痛止濁

此丸專治五淋白濁……

珠黃下疳散 橫痃退腫膏

德和程鳳生 上海三馬路六…… 乙606

彙司公司

男式部

英國

時式皮帽

特價一星期

每項減售洋十元

彙司公司白

南京路江西路轉角

總局設在天津

（烟煤） 最合輪船火車各廠及家用等所需之各種塊煤末煤

（焦炭） 最合鎔鐵廠翻沙廠等所需之焦炭

（火磚）（火坭） 最合鍋爐烟囪鑪灶及滿濕地方建築基礎堅固營造所需之各種火磚火坭

（輪船） 往來上海秦皇島天津之間承接裝貨搭客

承荷賜顧請駕臨上海黃浦灘九號上海開灤礦務局無任歡迎 214

欲求家庭健康最宜注意烹飪清潔如用煤氣燃燒則既廉且便且較用柴炭等物爲清潔本公司備有各式燃具如蒙惠顧請駕臨江西路三十號樣子間參觀可也

大英自來火公司啟

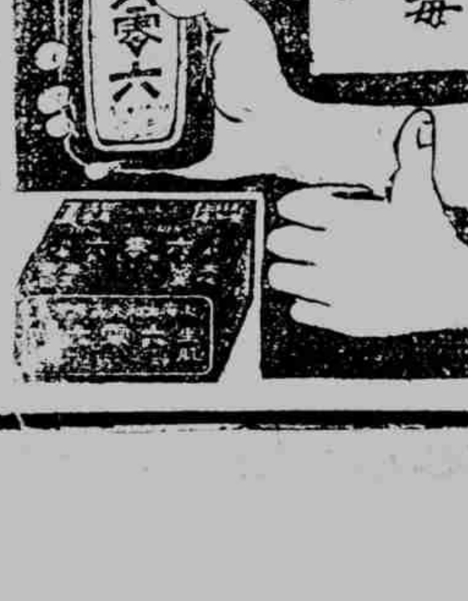

內外服搽 六零六 藥水 藥膏

花柳毒症惟一聖品

出類拔萃

人中寶

價目 六零六每盒洋一元二角五分 人中寶大小每瓶洋一元二角

保肺漿

價目 保肺漿每大瓶洋一元七角五分 小瓶洋一元 保肺飴每盒洋一元

上海四馬路中太和大藥房發行 本外埠各藥房均有出售

謀得利洋行

總發行所上海南京路抛球場東首 十三號 七十號

（批發處）東弄內後進樓上

商標 狗之聲

本行所售之留聲機器及戲片係第一家發明可稱牌子頂老而且聲音宏亮裝璜華麗機件堅牢式樣新穎鋼精針歷久不壞一經裝置毋再更動久爲各界人士所贊美其手提唱機尤便出門携帶近又新發明新式教育英華話片全套（計念五張備有英華文說明書一本）有家庭之責者欲兒女輩增長智識不可不購此留聲機器及戲片爲良教師也

專售軍樂風琴洋琴軍號步號

華利銀行 儲蓄部廣告

諺云養子防老積穀防飢……

眼疾無憂 瞽目還明

……

京都天寶齋

種德園著名 烏雞白鳳丸

能治婦女百病

一等獎章 著名良藥 橘紅半夏露 止咳藥茶 萬 玉樹神油 應如意油

廣東種德園老藥局 電話中央五一〇六

內外痔瘡

立見連根脫落

……上海鍊雲藥房

鹽業銀行廣告

本銀行股本一千萬元已收六百萬元公積金及盈餘滾存二百五十九萬九千八百餘元辦理存放匯兑各項銀行業務總分行所在地列下

北京西河沿 漢口英界一碼頭 長沙太平門 沙市拖船埠 宜昌二馬路 天津法界八號路 濟南二馬路 鄭州錢塘里

駐馬店 周家口新街 漯河 上海英界北京路 香港德輔道 南京下關惠民橋 揚州左衛街 杭州珠寶巷

其餘各省會商埠均有通匯機關並與金城中南大陸銀行合設準備庫及儲蓄會於上海天津漢口等處

上海匯豐銀行及虹口分行告白

總行設在香港分行設在廈門暹羅巴搭維亞孟買克而克搭廣州烟臺可倫坡大連福州海防亨堡漢口哈爾濱伊羅伊羅紐約北京檳榔嶼仰光西貢舊金山上海新嘉坡沙喇倍約升其伯塔乃天津青島海參威橫濱〇各商存銀或流期（即來往賬）或定期均理一切銀行應辦事宜〇本行匯票可匯至倫敦及歐洲印度新金山美國中國日本等處各大通商碼頭

啓者本行股本洋五千萬元收足股本計英金一千萬元股東負責額洋二千萬元合計洋四百五十萬磅英洋二千四百五十萬元〇公積金英金四百五十萬磅國洋二千四百五十萬元〇本行於倫敦法國呂宋長崎……

民國十三年四月一日

婦女閉經丸活人無算 乾血癆傷第一靈藥

此丸專治婦女……

京都天寶齋 上海二馬路中市大街八十號

香港鍊雲大藥房

立愈遺精 金剛百鍊丸

……香港鍊雲大藥房啓 76

介紹

戴鈞譔鬻書

戴氏昆玉、鈞雲鈞譔、好古知書、筆意雄強、深得家學、用筆能以意勝……屏條四尺每幅一元 中堂四尺四元 橫幅 榜書 楹聯……

好在一嗅

頭痛怕吃藥 快買此散罷

朱氏頭痛散

專治各種頭痛及頭風不拘新痛老痛一經鼻嗅此散五分鐘間頭就不痛了洵良藥也本埠各大藥房及先施公司均有出售

各分銷地 藥房 南京 蘇州 常州 無錫 揚州 鎮江 丹陽 嘉興 杭州 松江 無湖

價每打洋兩元 每兩角

發行所 上海西藏路寧波同鄉會右首便是 中南國產製藥社啓

萬國儲蓄會通告

大凡創辦一件事業、必有三種不可少的原質、第一爲切實可行的章程、第二爲穩固可靠的保證、第三爲有信用負責之人、蓋負責之人、必須其人有相當之職業、鄭重之身分、正當之名望、其人方能奉公守法、然後對於事業、負責而有效、本會自發行有獎儲蓄以來、效法歐西、所有章程及保證儲欵的財產表等、屢經公表、當爲大衆所共知、卽如本會重要負責之人、如中西各董事等、亦無一不合上列可以負責的各條件、是以本會儲戶的日益發達、（近年來、每年新入會儲戶、約有一萬全會、）會務的日益擴張、（近年來、每年發出獎金、約有百數十萬、）不但財產保障的堅固、使人信用、亦爲負責之人、能有使人信用的價值所致也、茲者、四月份開獎時期、儲戶總數當超過四萬四千餘全會、特獎一項、當有二萬二千餘元、頭二三四等獎、每種各有二十二個、希望日大、利益日多、有志儲蓄的人、速來入會、此佈

詳章函索卽寄　入會者請向就近分會或與總會直接或向華總理韋鴻笙君接洽均可

上海法租界愛多亞路七號萬國儲蓄會啟

甲435

春寒足以致咳　久咳卽以成癆　是以唐拾義久咳丸爲應時常備之藥品

上海三馬路　父子大藥房

京都天寶齋 補腎衍慶丸

此丸補腎益髓、健精壯陽、並治諸虛百損、五癆七傷、夢遺滑精、腰酸骨痛、四肢無力、服之立愈、純用吉林老山人參、關東鹿茸、海狗腎、各種滋補貴品、上藥君臣佐使、相配製成、藥性和平、不燥不熱、而且冬不畏冷、夏不畏熱、四時可服、專治男子癆傷過度、體本虧陽萎、服之於轉弱爲强、功效神速、常服補命門、益丹田、開胃健脾、壯筋活絡、培元固本、却病延年、藍田種玉、十分靈驗、行銷全球數十年、有口皆碑、爲本齋獨有秘傳良方、非他家專事大言欺人、毫無實濟可比、若有虛言欺人罪我、惟天每料雙料二十兩、洋三十六元、每兩洋二元、每盒洋五元、單料減半、另有海狗腎每條洋十元、功勝鹿茸十倍

鋪設上海二馬路中街八十號門牌京都天寶齋

包愈婦科體虛白帶丸

一元每料五盒四元、外埠函購郵局同件加寄費二角、近接女界聯袂誌揭該藥非常靈效、有患於斯者、勿輕視鄙明

大凡婦女赤白帶下、身虧體弱、一大原因、久之氣血虛損、天癸失調、子宮寒冷、經閉腹痛、以致白帶終年不休、尤礙衝任、豈能約制、經血由此元氣越虛、經絡不調、而黃肌瘦、百病叢生、受孕之道、天然屏絕、得不憾乎、本主人有鑒於此、費苦心、精研理、究始發出奇制勝之、立愈婦科赤白帶下、屢試屢驗、常收全功、且能調和衝任之血、平定肝氣之氣、治愈之人、不可思議、唯推救苦救難、調經止帶、無上良藥、輕者一盒全愈、重者一料告愈、永不復患、誠乃婦科强身種子必需之要藥、每盒

上海三馬路大舞臺對面香港鍊雲藥房

立愈小腸疝氣限三日永遠斷根

上海京都天寶齋●人患疝氣痛、●從速購試●立能消腫平愈、奏效可以一劑而止●宜愼宜認●另以白裝●另有順氣化痰丸每瓶洋五角服法另詳仿單

本齋秘製小腸疝氣藥、其靈效之神速、可以推倒天下之疝氣藥、也無論陰囊腫大、陰核偏墜、甚至坐臥不安、痛苦難忍、速將此膏貼在腰臍之處、立刻陰囊縮小、氣鳴腸消、及至三日包能斷根、屢試屢驗、百發百中、倘若請醫東手、服藥罔效、請試奏奇功、每張一元二角、如內服第一靈驗、疝氣丸雖數十年老病、服丸十二料包可永遠不發、眞乃神藥也、每盒一元、每料六盒五元、每打十一

上海 京都 天寶齋

十元、寄費另加、外埠函購即同件不限、鋪設上海二馬路中街八十號門牌便是、謹防假冒、請認原班回件信力自給

盡世耳聾還聽丸

凡世人患耳聾之症甚多、市上所售該藥、林立然往往不得方法、眞難收效、然患耳聾者皆因腎水下虧、相火上炎、腎火傷肝、以致耳聾、目昏、頭昏、視不聰、陰虛氣虧、血脈不能流通、呼吸不能靈、故耳鳴耳聾耳脹耳痛、言語等不聞、本齋主人得此傳秘、方加工精製、專治男女老幼兩耳重聽、雖三十年老症、服之立見神效、轉無聾、陰生津液、除浮火、滋虛熱、妙在服後神清氣爽、身體健一永無復發之患、輕經一試、驗一失聰者、再造之功、早崇化學、商界信服、尤推天下第一耳聾聽、妙藥也、一二年老症、二三盒告痊、雖十年念年之老恙、速服二料包可全愈、每盒洋一元、每料六盒洋五元、郵局之不願原洋另製三耳爛耳內潰膿水、時香港

鍊雲藥房

立止白濁丸

夫淋濁一症、因酒濕熱毒而成、或花柳場中傳染、以致小便刺痛點滴不止、步履艱難、腫痛不堪、大受其累、服此丸立刻利便、止痛定消火化、毒去濕除、輕者一二瓶、重者二三瓶、可能包痊、不但病除而且壯身、體誠治白濁之妙劑也、每盒洋一元、八寶化毒丹每瓶洋二元、珍珠下疳散每瓶洋七角、專治楊梅結毒、橫痃、下疳等症、便毒瘰癧服用立愈、永無後患、如不效驗原洋奉還、確係第一靈驗可稱蓋世無雙

立止白帶丸

大凡婦女赤白帶下、實由寒濕、常服食不節、或因肝經鬱熱、脾經濕熱、以致白帶、腰痛、膀胱、腎虛、夢遺、洩甚至面黃肌瘦、飲食乏味、四肢無力、久患子宮寒冷、是丸功能滋陰平火、調經理氣、開胃平肝、自然胃長體健、氣血充盈也、惟本齋存心濟世、秘受良方、再加不惜工資、始獲效驗、非常每盒洋一元、每料六盒洋五元、鋪設上海二馬路中大街八十號門牌京都天寶齋啟

立愈氣痛開胃將軍丹

肝氣之症、世人患者最多、皆因性燥大怒、事逆氣悶、致傷肝木、從此鬱怒則發、甚至氣逆不順、肝堅如鐵、嘔吐、消化過度、或則氣觔、安富者不早治、他年正氣一復其發更甚、竟有性命之憂、今本藥房有水食不下、咽不舒、然貴必須始得秘方名曰將軍丹、無論男女、如患肝氣、氣痛之症、服之奇功於坐、……

勝德廠衣邊花樣翻新

賈者賈者均爲歡迎

勝德織造廠、織造各種衣邊、已風行於婦女界中、該廠衣邊爲人歡迎者、因其能獨出心裁、織造各種花邊、日見翻新、層出不窮、凡門市商店均願代其推銷、因銷售該廠花邊、較易獲利耳、近該廠雖日夜開工、仍不敷應銷、於是各大商店均向其預先定貨、能得即爲幸事、並一經定到、該廠出品、獲利亦可操左券、今上海先施永安及各大綢莊洋貨店等陳列之衣邊、大都均係該公司之出品、聞其售價與進價相去甚遠、故各公司獲利無不甚厚云、

中華興記香皂廠近況

中華興記香皂廠、成立於民四袁氏稱帝時、當時人民愛國運動非常熱烈、根本救亡之策、惟有提倡國貨、興辦工廠爲要圖、該廠應時世之需要而崛起、歷年以來、成績良佳、獲利亦巨、香皂業中當推第一、其商標共有三十餘種、其營業亦頗擴廣、京津漢口香港等處、均有代理機關、去年同業會議多季香皂取消贈券、另訂優待特價、故客幫定貨、擁擠異常、一時難以應付、其出品中最特色者、一爲洲波力香水皂、（洗澡用）一爲水肥皂（洗衣用）同爲中華第二家出品、廠中主持者爲蔡炳君、富於經驗、精於化學、辦理廠務、頗爲認眞、且無時不下苦功、故該廠出品、極爲暢銷、因之客商購用者多云、

愛華香皂廠遷移發行所

閘北寶通路底愛華香皂廠、成立雖在中華興記華豐之後、其芝蘭香皂已暢行國中、近更添製旅大國牌三色香皂、以爲運動收回旅大之紀念、該廠主任銳意經營、力謀擴展、業已自製產業、另建新屋、原有發行所因不敷應用、已遷川產公司、便於客邦中之採備云、

協大工廠　本廠在民國四年間成立、爲首先創辦之絨線綫球廠、物質精良、價目低廉、早已行銷全國、茲因定貨擁擠、原有廠屋不敷應佈、特於去年大加擴充、並添購機器數十部、自建廠屋數十間、因之出品異常迅速、自本年起、定價特別克己、倘蒙惠顧、無不極誠歡迎、

三星牙粉　上海河南路中國化學工業社之三星牌、鹿頭牌、二種牙粉、爲中國牙粉之最先仿製者、透經抵制劣貨、推爲先鋒、最近又有二妙牙粉、藥水牙粉、尤爲牙粉業中別開生面者、其他化妝品、工業品、化學工業品、名目繁多、不及備載、如各地願爲經銷者、詳細價目、函索卽寄、自製炭酸原料、今稅務處、已得准免重征云、

愛國公司　專製織襪圖各種布疋、行銷南洋羣島、素負盛名、其五羊牌純絲襪、絲光襪、及正字地球牌毛巾等、亦爲客幫所信用、茲爲推廣國貨起見、門市彙銷國產物品、現値春節、上列貨物、銷路較强、業已存足發批、以應去冒、均顯選精良、定價低廉、凡熱心國貨者、可一試之、地址　法租界紫來街　電話　中央四三五六

華豐香皂　上海法租界巨籟達路、華豐香皂廠、係民四愛國運動時所創設、發起者爲洋雜貨業老前輩陳志康君、歷年成績之佳堪爲香皂業之冠袖、行銷廣遠、出品衆多、綜計商標有五十餘種之多、其最著名者爲美人、仙鶴、老虎、亭子、花鼠、鹿頭、百花、三美、新娘、二美、人物、西美、蘭亭、萬壽山、等十餘種、全國各大埠、以及南洋羣島、均有該廠出品、其批發所在上海東棋盤街「六二五號」電話爲中央三六五六云

鴻大綫球　鴻大工廠係喩鴻泉君所創設、爲首先創製國貨綫球者、該廠成立以來、歷有年數、其信譽已爲各幫所推重、國內各大商埠以及南洋羣島均有該廠出品、到達、現因原址不敷展佈、特在閘北民德路起建新廠、並添製機件擴充範圍、並可代客染像絲光、惠顧者、請認臨北福建路中泰鴻接洽可也、

民國十三年出品　本廠最新　中華工業廠貿易部

立廠大添製新出品　另有造繩機車出售
浦東張家浜立大廠、本係專製塊鹼、品鹼、提淨明亮松香等、年來營業尙稱發達、除鹼製外、今有新發明印泥用艾絨及蘇木屑、草紙、及粗細草繩等、另有造繩機車出售、價較舶來品爲廉、惟艾絨出品、概由本外埠各顏料號代爲經理云、

巨擘　自求敝爲鈕扣業之巨擘
敝設公共租界康腦脫路自求鈕扣廠爲鈕扣業之巨擘、每年營業額約在六十萬元以上、鈕扣雖爲日用微物、其營業之巨、實足驚人、除自求廠外、尙有其他工廠數家、營業雖不甚大、預計營業額亦在四十萬元以上、尙有舶來品輸入中國、由此觀之、自五四愛國運動之後、鈕扣一項每年挽回利權亦在百萬元以上、有志振興實業者、不論何種貨物、凡日用所需舶來品有國貨所無者、盍速圖之、

欲辦實業工廠者鑒
下列各機願賤價出讓、今有衛生衣機器、搖香烟機全副、並起毛機一架、織筒機十七架、織級機十四架、鎖眼機二架、鑽頭口機三架、搖線機四架、又有捲烟機二架、切烟機一架、並用剩香料等、願賤價出售、如購者如欲詢問一切、可向天津路福利公棧內、天津國貨售品所駐滬中莊接洽可也、

廈門萬全堂酒廠擴張營業
上海批發處在南京路公共商標爲雙龍牌、今又發明長春酒、性溫潤、味亦可口、亦以雙龍爲商標、其總發行所在廈門亭仔下、製酒廠在廈門美頭社、製瓶廠在廈門澳仔社、上海批發所在南京路德裕里四十六號、現又擬在漢口天津二處、設立分銷處以便各界之採辦云、

國貨月報出版在卽
閘北天通庵路、國貨月報社、係王漢强先生所組織、第一期出版在卽、愛用國貨者定必先覩爲快也、

新商業第八期出版
本埠陽曆十五三十號出版閘北鴻興路、新商業社發刊之新商業報、本係每月刊發一次、現因各界愛閱諸君、恆覺出版期數太少、未能饜閱者之望、爲請現該社於陽曆三月起、每月出版二次、定十五號三十號爲出版期、第八期已於陽曆三月二十八日出版、定閱全年二十四期、國內收銀六角、國外收銀一元、歐美日本南洋等處、紛向該報定閱、無不目爲振興國內實業之唯一出版物云、

寧波江北岸　飛鴻商標　粹成製傘廠出品
國貨綢傘
粹成傘廠國貨製能敵日可禦雨　本埠批發處各廣貨莊　各埠商店均有分售
上海石路安泰　豊泰發行
上海三馬路廣昇祥

金葉牌國貨線毯
製造廠美租界東有恆路
部准備案　概免重征
上海第一織造廠出品

信大染織廠雙金獅牌絲光紗線
農商部註冊
上海西門斜橋南斜土路（工廠）

恆隆工廠
發行金隆街長餘里
雙童牌鋼架子鏡　雙童牌　四輪牌　機械皮帶　四輪牌
電話中央四四四一
◀廠設閘北梅園路沿途概免重徵▶

振豐棉織廠
出品精良　銷行廣遠
春秋衫　桂地衫　汗衫褲
沿途關卡　概免重徵
◀各埠洋廣貨店均有出售▶
廠設法新租界巨籟達路

國貨肥皂之傑品
化妝香皂　芬芳馥郁　洗衣粗皂　價廉耐用
上海五洲大藥房固本皂廠製
上海四馬路五洲大藥房發行

雄雞牌毛巾
江蘇南匯　緯綸廠造
總發行所上海南市　董家渡口裕昌祥內

興祥棉織廠
合和女子牛行發造製牌
汗衫衣
發行所　法租界大馬路吉如里三洋涇橋北源昌同泰盛號
備俱種兩行市

足安電機織襪廠
五星牌著名上等線襪
國內已免重征　出洋完全免稅
廠設上海有恆路東口虹口　電話北一五四三

振華染織廠
註冊商標
精造線呢、嗶嘰、鳳尾紗、花絲綢、錦格
直貫第一第二第三廠
總發行所英大馬路德源里　電話中央四三三八

月裏嫦娥牌
永和實業公司出品
洗臉牙粉、爽身粉、嫦娥香、花露水、生髮油、及其化妝品
上海老北門總發行所
你欲你的出品力求進步嗎？　你欲你的出品裝潢美麗嗎？　你欲你的出品爲眞實國貨嗎？
華成製罐廠可以助君　上海英界貴州路　電話西一四一〇

農商部褒獎
牙粉及各種化妝品

爲人人歡迎　人人用之化妝良品　各埠洋廣貨商均有批售

利興製造襪機
專製各種大小男女襪機

振華公司國貨部
總發行所美租界天潼路

粵昌公司
專造　製造精良　照相紙　卡紙
批發所　七浦路一二四一號

三新染織廠
註冊商標
精造　線呢　嗶嘰　鳳尾紗　花布
上海南市梅園馬路

KAILUM CO. LTD. TRADE MARK
開林公司雙斧牌油漆
製造廠上海閘北江灣路

農商部褒獎
雙輪牌牙刷
電話中央七一七八　電報掛號三六六〇
製造廠小西門外新馬路

※接國內新聞※

導淮督辦發表之經過

▲齊燮元一再電催　▲孫寶琦自欺欺人

齊燮元兼任導淮督辦之命、業已發表、此事由齊燮元自請、且爭之甚力、燮元所以必欲攫此席者、非僅一空名而已、因其中有大利可圖、稱補政治上之野心、將藉是發展也、今欲知此事之內幕、不可不略述導淮之歷史、而齊氏強援之手段、與北京政府應付之策畧、均有可報告者、爰述之於次、

導淮計劃、發端於前清、至民國時代張謇任全國水利局總裁、進行最力、曾與美國紅十字會訂立契約、借美欵二千萬元爲經費、草約甫成、而歐戰起、紅十字會無力在美國市塲募債、因由駐京美使與外交部交涉、請我國暫時保留此約、俟相當時機、再行簽訂、當時美國務卿藍辛氏、亦專電政府聲明、故紅十字會之約、並未作廢、而測量之事、迄未中輟、自前清至今、十餘年間、測量費約用七八十萬元、圖籍粗具、專候鉅欵籌成、即行動工、其時紅十字會主張與政府方面主張稍異、該會主導淮分入海、政府主入海入江各半、以實行無期、此問題遂擱置未決焉、至民國十一年冬、忽有華洋義賑會、謀得導淮之權利、請由蘇皖豫三省督軍電請政府備案、並任命督辦、政府未報、該會於去年遂運動江蘇督軍齊燮元、其措詞則謂美國紅十字會已無力舉債、該會可在歐美募集外債二千萬元、且美國國會議員有與該會有關係者、將來美國第二次退還庚子賠欵時、可在國會主張撥用於導淮、而該會現存有餘欵約二百萬元、如事成即可提用、燮元以其中利益甚多、即要求須彼兼任督辦爲交換條件、該會許之、燮元即電政府爲該會陳說、並請派大員督辦、另致密函於某當局、表示須由彼自己兼任督辦、催請發表、然淮河關涉蘇皖豫三省、三省人民主張自設委員會、作爲民辦事業、不願由軍閥包辦、且華洋義賑會實際歸駐滬各國領事管理、純係一慈善團體、尤不應干涉我國水利之大事業、向政府力爭、政府既不敢穫罪於軍閥、又不敢失歡於人民、依違其間者久之、最後國務院卸責於財政內務農商三部水利局一局、令此四機關會銜復一電於燮元、陳說利害、電未及發、而燮元嚴厲之電又至矣、

齊燮元第二次致國務院電、措詞至爲嚴重、謂某向來知無不言、言無不行、表示非達目的不可之意、此電絕未提及華洋義賑會、惟對於退還庚子賠欵一事、乃振振有詞、謂導淮係關國計民生之大事業、從未聞有主張以退還庚子賠欵充用者、京內外僅願穩利、紛思染指、不知是何居心云云、蓋已爲提用此欵之伏筆矣、孫寶琦接閱此電、驚駭無措、亟請曹錕以命令發表、然爲敷衍三省人民計、又在國務會議通過無行注意之三項、意在抵制燮元、使彼僅有督辦之名、而無督辦之實、所謂三項者、即一不准借外債二導淮測量業已竣工、以後毋庸再行測量、三中央關係各局部應合設一委員會、專司研究討論之事、督辦僅負執行之責、此策政府頗自詡爲奇妙、然國務會議議案、其效力比之自號爲大總統命令何如、命令尚不能拘束督軍、議案直廢紙耳、國務總理尚無力抵抗督軍、（當兼任督辦令發表前、孫寶琦託內長程克疏通水利局總裁江天鐸、請其承認、並勿令議員得知、程謂孫總理自言無力抵抗齊督軍、江首總理尚不能抵抗、我區區總裁更不必說、相與一笑而罷、）委員會更何能爲、孫郎妙計、徒爲齊撫萬所齒冷耳、

據接近齊燮元之政客言、齊對於副座一席、極爲熱勢、而選舉費無所出、不得不覓一新財源以爲挹注、導淮借欵若成、新財源其在是乎、

道勝銀行之鹽關兩欵

章爾敦擬提道勝存欵事件、昨晤財政界某要人、詢以章氏主張、已否實行、據稱、總稽核所所存於道勝者、共有兩批、㈠德發債票基金三十五萬鎊、（計一百四十萬鎊四分之一）㈡善後大借欵基金一百七十五萬元（計七百萬鎊四分之一）共合洋五百萬左右、此外每月存放鹽餘、約一百萬元上下、現章已向該行交涉提取、尚無結果、但本月份鹽餘、章已聲明不存該行、如欲照舊儲存、則須請財政長特下一令、始能照辦云、又關餘欵項、向由滙豐道勝兩行存放、截至上月底止、道勝共存關欵洋二百萬元、安格聯已於上星期全數提出矣、

崇文關稅與國庫券

字林西報北京通信云、北京崇文門關稅、係每百抽三、此項稅捐、在條約上並無任何規定、故稅率增減、中國方面、可任意酌定、惟因有擔保某項外債關係、不能自由取消而已、現將此稅入以爲經費者、有公府京師小學校衛軍、京師軍警等、國庫券亦與此有關、中國債券所有人、其最不幸者、當爲國庫券所有人、此券市面從前亦曾利市一時、但嗣後一變而爲最劣、緣崇文關稅擔保之後、市面始行稍漲、即定期由該關稅、按照票面收回國庫之二成、歷來中外販買商人、頗多發利、緣該券買進、祇須額價百分之十五至二十、而還本即可得額面全數、但近聞自三月三十一日以後、該關不再撥欵、收贖庫券、商人方面、現均極爲懊喪云、

北洋大學風潮不易解決

▲直議員之援助　▲學生再呈院文

北洋大學風潮發生後、北京議員錢崇愷籍忠寅等二十一人、爲慮該校學生、流離失所、乃聯名致函直隸省長王承斌、促其從速解決、又學生方面亦於昨日第二次呈國務院、請早日解決校事、玆將各文、披露如下、㈠直隸議員致王承斌函、敬肅者、竊吾直省初級教育、確屬發達、而高級教育、即因陋就簡、遠慮之士、悲焉憂之、而汲汲以發展高級教育爲念、北洋大學、名爲國立、而直省實握財政之全權、故實際不啻吾省唯一之工科大學也、該校地處津埠、吾省中學畢業生、往往就近考入該校、是以該校學生三百餘人、直省人竟占其半、是該校於直省教育、關係最爲重要、人能言之、無待贅述、近日該校不幸發生風潮、學生相率離校、校內一空、僕等初以一時衝突、解決不難、殊料匝旬、尚未有良好辦法、僕等至感、竊甚憂憂、頃又迭據該校代表面述、請爲代向鈞座陳情、僕等覩其情詞懇切、聲與淚俱、不覺惻隱之懷、油然而起、伏念近年學生反對校長、月有所聞、士風乖離、學業荒廢、良足痛心、惟細考該生等所行、尚無越軌之處、即其離校來京、亦實有不得已者在、總觀該生等痛哭涕泣情形、與其羣衆一致之舉動、已可概見、況該校學生平日行事穩健、素少輕燥之習、倘非苦痛至深、何肯爲此拋棄學業之舉、而說者或謂爲少數人鼓動、是真誣也、僕等於該生等素無所善、惟念莘莘學子、失學可悲、莽莽神州、教育爲重、務望鈞座詳考各方情形、速作正當解決、俾該生等得早日返校上課、直隸教育前途幸甚、中國教育前途幸甚、㈡學生二次上國務院文、爲呈請事、竊生等前以本校風潮擴大、解決無期、教育當局、復卸責不理、故於前月二十四日推舉代表請願前來、當蒙鈞院秘書接見、向總理代陳下情、電促直隸省長妥爲辦理、事經旬日、既未聞鈞院有解決風潮之方、又不聞直隸省長有轉圜之意、生等下愚、實爲大惑、竊惟求學乃學生天職、苟非惡煕潭摧殘學子、蹂躪人權、生等何肯爲此放棄學業之舉、此種不得已之苦衷、當爲世人所共諒、乃政府獨不體諒、一任風潮稽延、生等欲返校、而政府阻之、生等欲盡其天職、而政府不許、則是生等不負國家、而國家負生等多矣、竊教育爲國之本、此次之事雖屬一校問題、而影響於吾國教育前途實大、鈞院想能明鑒及此、苟再聽其自生自滅、而不思根本解決之策、非特生等三百餘人、從此失學、武力摧殘教育之風、彌漫神州大陸矣、鈞院縱不爲生等三百餘人計、獨不爲中國教育計乎、涕泣陳詞、不勝迫切待命之至、

奉直備戰之外訊

字林西報滄州通信云、本地報紙、對於奉直戰謠、雖加否認、而近來旅行鹽山慶雲樂陵等地、頗見有預備將來奉直破裂之情況、又當陰歷新年之後、直省苦力紛赴東三省、京奉路並備特別廉價車載之陸續出山海關者頗不在少數、距三星期前、出關之苦力、均被洛吳軍隊扣留、令此等苦力、或投入軍隊、或仍歸故里、任其自擇、但不許出關、結果年齡較幼者、均一律投入吳軍、其年齡較長者、則仍歸故里、惟客費來往、辛苦得來之工資費去不少、頗有怨言、據云現在無論從陸道或水道、均有不能再赴奉作工之勢、因即令吳軍准許其通過、而至奉之後、亦常被令編入軍隊、可見雙方均預備戰事之爆發云云、奉天工資、在張吳間事解決以後、似將益行增加、因數萬青年苦力、均被吳編入軍隊、工人勢必甚感缺乏、惟此時原來恃工生活之各村、每年皆賴由奉滙回工資、以維生活、如延至夏間、尚不能解決、則此等鄉村人民、皆將有衣食缺乏不能生活之虞、屆時影響恐將及於政治方面云、

周蔭人赴泉後之閩南局勢

周蔭人此次以自稱之討逆軍總司令名義、統率軍隊、開往下游、一般社會預料周師出發後、莆仙泉惠間、必有砲火糜爛之浩刦、據記者確實調查、近日閩南方面、罪純爲聯軍王獻臣張毅賴世璜所部、與閩討兩軍、及第一軍楊化昭旅之廛戰、周所率之軍因沿途抵禦王部、王永泉與民軍、師行遲緩、確未加入漳碣同海之戰役、略周師離省時、聲勢何等浩大、而前方消息、轉形沉寂、當爲厦念閩局者所急欲知其現況、玆特節要採紀如下、査該軍由省取路閩清永泰兩縣、闖抵莆田縣境、總司令部即設於涵江黃姓三層樓、左路司令官孔昭同、先入莆城、駐紮於興安書院等處、本月念五日、孔旅由莆前進、周始於是日入城、移設總部於十中學校、駐莆第一軍旅長姜明經、因抵抗該部軍令、不肯率兵進攻楊化昭、周認爲無誠意投降、恐其乘該軍赴泉、有所舉動、以致該旅衝突、結果姜旅被繳數百餘人、敗往他去、周昨巳電省報告由莆率隊入泉、又訊周蔭人因此番在莆攻打姜旅、恐王部旅長高義等、發生誤會、並派姚建平先赴泉州解釋、該軍隨後進發、又該軍右路司令官盧香亭旅長、係率所部進兵仙遊、當盧旅未抵境之先、民軍黃炳武陳國輝曾率千餘人、乘盧攻城、駐仙第一軍崔錦桂團長、立即揮兵抵抗、雙方正在楓亭地方開火、適盧旅大隊蹤至、黃陳自知鬪力薄弱、退入永春、又駐仙第一軍旅長吳威、亦擬與省軍脫離關係、改易旗幟、準備作戰、因崔團長與吳氏素有感情、謂省軍巳到、時機未熟、力勸吳氏暫行受編、惟崔團係姜明經部下、王伯川待之甚厚、當王氏出奔經過仙邑、崔團長派兵保護、揮淚送別、王亦囑崔保持實力、見機待命、本屆周師盧旅將到、全邑人民、均決崔盧必不並立、難免一塲血戰、尚不料其如是也、盧旅現亦指揮各支隊、從楓亭開往泉州、與左路討逆軍會師、但泉州日下巳被王部楊化昭、聯合楊漢烈莊文泉秦望山各部民軍、節節扼險據守、更有閩討兩軍後援接濟、討逆軍經過莆仙、師行無阻、一抵泉屬、則障礙橫生矣、省當局對於漳泉形勢之混沌、與聯軍實力之損失、早抱戒心、孫傳芳昨又電令第二師第四旅張俊峯（現駐水口閩清一帶）剋日拔調大隊、由永泰開赴下遊、援助周師入泉、並派專員馳往大田、令省警備第三路司令陳國輝出兵襲取永春、前方軍事緊急、可以概見矣（三月三十夜）

續函云、周蔭人由興化前赴泉州、已詳昨訊、但周氏自上月中旬統軍南下、徘徊莆惠（莆田惠安）之郊、迄將一月、不能寸進、坐視同安海澄、相繼淪陷、張毅王獻臣以次滅亡、束手無策、意同隔岸觀火、一則因仙遊惠南、尚爲王部及民軍勢力範圍、一則高義扼據晉江、對於臧王孫三面討好、態度曖昧、孫傳芳當王伯川離泉後、即委高氏爲興泉衛戍司令、以繼王弟永彝遺缺、並招撫其把兄弟楊漢烈爲曾編陸軍第一師師長、表示親善、高初見孫電空氣擴大、亦頗流目送盼、迄臧致平楊化昭返攻得手、遂又變爲若即若離之態度、乘衛戍司令而稱保安總司令、並引楊漢烈以自重、表示嚴守中立、周蔭人知高毛羽已豐、非可小覷、樂得送個順水人情、電請孫司令、城守司令各名目、周氏到此、益知高之舉動不穩、傳芳加委名義、唯此電令、何日發出、尚未見明文、高就職未久、便藉口保持地方現狀、大率特委其部屬爲戒嚴瞭望却顧、不敢冒昧莽進、致陷重圍、閩南戰局、因而一敗塗地、不可收拾、孫傳芳見大勢日非、復急電駐紮閩浙邊境崇安浦城之第二師第四旅張峻峯部、由松建甌南平閩清永泰開入仙遊、（前令該旅抽留一部防並水口閩清口兩要隘、昨復催令繼續出發、）協同孔昭同盧香亭二旅、防禦民軍陳國輝、惠屬王部楊增福團、與泉交通現尚可維持、周蔭人派姚建平以招撫佑名義、赴泉勢軍游說高義、爲巳先容、高本姚氏舊部、感情頗佳、又見惠仙民軍稍失勢、遂將計就計賣個人情、爲姚打電至莆歡迎、周乃於本月一日、率孔昭同旅啟段赴泉、此爲周由興入泉前事、周入泉後、此日即召集會議、計劃收復同海、以孔昭同高義兩旅居前、擔任作戰、張峻峯盧亮二旅斷後、擔任境防、現高孔巳渡兵安海官橋、爲窺取同安準備、胡則留守惠安、張則留守仙遊、以防民軍從永春德化南安方面偷攻而入、閩南戰雲、又復密佈、但同安三面臨海、非有水師協攻、不易爲力、楊樹莊日前馬江率應瑞海容江元楚同四艦出發、人多謂赴厦助戰、乃楊僅駛至金門、即行上岸、對於戰事計劃、並未提起一字、態度甚屬可疑、社會遂盛傳海軍與臧軍已有諒解、殊堪注意也、至閩討軍方面、自攻入漳州後、聞周部進逼、臧致平即巡返厦門、佈置後方防務、留閩軍第二師長李芳芭、討賊軍總指揮何成濬、在漳主持軍事、分兵畧取漳屬各縣、現南靖長泰皆已收復、王獻臣已逃至龍岩、張毅則由灌口衝出高宅、遁入官橋以與孫周南下隊伍迎合、惟鬪門戰力均殆完全喪失、無益於戰事耳、而據督理署電報、則謂賴世璜奔回汕頭後、巳商得洪兆麟同意、合率謝文炳鄧桂生各一師、由平和永定分路進攻漳州、以爲後步、若果確訊、漳南又難免一番劇戰也、至王永泉所部楊化昭揚清安海馬巷劉五店集美各處敵蹤後、已由同安出海登、與臧軍聯成一片、聲氣甚爲靈通、大不似從前之孤危、此後閩南戰局、只觀周蔭人洪兆麟兩部新軍之勝負如何、即可知其變化矣、（四月四日）

福建軍興後商界損失調查

▲商界直接損失三千萬　▲其他約一萬五千萬元

福建歷史上、爲貧瘠之邊省、礦業未興、鐵道未成、無實業之可言、人民所賴以生存者、厥惟商務而已、庚子之後、元氣巳傷、辛亥以來、瘡痍未復、十年之暴李剝削於前、七載之魔王搜括於後、三軍聯轡而來、（許王李）六部揭竿而起、（自治軍）商家成爲債戶、市肆變作賬房、水蛙藏道、火鴿滿城、野鵝遍地、田鼠上山、昔日之所謂元氣巳傷、瘡痍未復、今則精華盡洩、瘡瘢既成、即使華陀再世、扁鵲重生、亦將束手無可下藥矣、玆就此次軍興後商務一方面、全省所受直接之損失、及加捐稅之負擔暨未經清償倘無着落之大小借欵、統計約在三千萬元、製有簡明表如右、以資考核、其不屬商之範圍以內、如提徵未計、至於營業上爲軍事之停頓、戰爭之株累、及封往丁糧契稅、預借糧戶般戶、豐田畝捐、烟苗捐各項、一船拉夫暨大軍過境所受之種種損失、並土匪方面對於商人商號商船之劫索擄奪、及似商非商似紳非紳之商蠧社賊搬弄詐欺、乘印花之隨時強行支配、房屋之乘機任意加租、以及地方人民受戰爭毀壞之財產生命、一切事物、總額亦當在一萬萬五千萬元左右、尚未及計也、玆將福建商務軍興後之損失、及增加之負擔、畧記如下、（甲）省會之捐欵借欵、㈠福建銀行倒帳、一百四十萬元、㈡財政廳貴藏稽核所禁煙借欵、四十萬元、㈢許部入閩犒賞費、十五萬元、㈣許部出發百貨捐、五十萬元、福建銀行總理劉友敏私產抵押欵、五萬元、㈥許部出發隃送局捐欵、三萬元、㈦孫部入閩第二屆百貨捐、五十萬元、㈧舖捐預借兩年、十二萬元、㈨中央印花變置未用巳印縣份在商界者三十萬元、㈩稅契舖捐抵押借欵、一十二萬元、（十一）印花借欵二次四萬元、（十二）各屬稅關抵押借欵、六萬元、（十三）警察費臨時舖捐半個月四季交納、一萬元、（十四）保安警察費舖捐、全年二四分一六個月勻繳、三萬元、（十五）督理出發輸送夫坐船價丁糧借欵、二萬元、（十六）收容王部殘兵舖捐特捐一個月、六萬元、（十七）閩侯烟酒捐水口釐金抵押借欵、六十萬元、合計四百三十九萬元、（乙）新增之負擔、㈠杉口捐局九十萬元、㈡梅烈釐局、一十八萬元、㈢沙縣捐局、九十萬元、㈣青州釐局、一十八萬元、㈤高灘捐局移設順昌、九十萬元、㈥順昌捐局移設延平、三十萬元、㈦樟湖坂捐局、七十萬元、㈧閩清口捐局、五十萬元、㈨保商局二萬元、㈩清海護商處一萬元、（十一）財政廳林炳章任內丞台蠲金捐稅加征三成四十五萬元、（十二）鹽運護商局、四百五十萬元、合計九百五十九萬元、（丙）其他各項損失、㈠塲鹽運省關於軍與鹽政變更損失、五十萬元、㈡延平軍隊柴米籌辦處起米二成、二十九萬元、㈢封船貼差費、十五萬元、㈣請兵護送商船費、五萬元、㈤貨船被封半途折回重完釐稅重給船儎、十萬元、㈥大軍過境各縣商號逐日供給糧食稻草、三十萬元、㈦貨船被封貨擲沿岸損失、三十萬元、㈧上游沿溪航商公益社封船局封差辦事處、四萬元、㈨樟腦實業廳運照延平不能行用重報、一萬元、㈩爭免保商局清海處鹹魚甲牙桔捐等費、二萬元、合計一百六十二萬元、（丁）外縣、㈠上游各縣各埠各鎮捐欵借欵等項、八百一十萬元、㈡下游各縣各埠各鎮捐欵借欵等項、六百九十萬元、合計一千五百萬元、總計三千零六十萬元、

粵省南路防軍衝突紀

▲劉玉山之通電　▲孫中山電令制止　▲李濟琛之佈告

南路軍事、經年不決、軍隊雖多如牛毛、而於軍事毫無發展、此種局勢、當局深知統將之無人、故將東路許軍調防南路、以期統一軍權、惟戰線遼闊、復調劉玉山部陳天太全師、加入作戰、以期將南路軍事早日了局、詎劉軍開抵都城、竟發生南路各防軍圍攻劉軍之事、此中山所以有軍人不顧大局、惟知爭奪防地之嘵也、玆將閧攻情形、紀錄如下、

劉軍陳天大部、奉令調防南路之後、劉玉山即與第一師長李濟琛、第三師長鄭潤琦、共商進行計劃、當時商定、由李鄭兩師、進攻兩陽、劉部則向信宜擔任三羅、協議既定、劉即令陳天太率部四千餘人、取道西江、向三羅進發、拒師抵三水、即被李濟琛部拒絕、後經多方解說、始由肇慶防軍監視開拔都城、蓋恐劉軍侵其防地也、劉軍既抵都城、暫時駐紮、俟後方之第二師開到、始向三羅進發、駐紮旬餘、相安無事、詎於念八日忽聞梧州戒嚴、黃紹雄派兵溯江而下、西岸則駐重兵於封川江口、南岸則駐大坡山岑浜一帶、陳天太派員向黃紹雄詢問派兵東下之意、黃謂鞏固防務、並無別意、•第三師鄭潤琦亦派兵駐紮羅旁壩、廿八日第一師李濟琛軍忽亦開到、而肇慶亦宣佈戒嚴、葉鄭李三軍、均集中都城附近、形勢非常緊迫、陳天太一面派人向葉鄭李解釋、一面急電來省請示辦法、詎發出各電、在肇慶悉被扣留、詎三十一日上午四時、駐大坡山之葉紹雄部千餘人、突向陳天太部襲擊、陳以葉軍突然而來、即出隊迎擊、相持三小時、葉部不支即退、未幾紅固廣安各艦、忽向都城砲攻、同時鄭李各軍、相繼亦至、向都城包圍、陳部四面受攻、冲圍而出、向岑溪方面且戰且退、黃鄭李三軍、啣尾追擊、沿途勒繳槍械、陳部職員逃回省城、向劉玉山報告、劉聞訊、一面調駐所部集中省城、一面報告帥府、中山飛電黃鄭李三軍、停止追擊、一面派員密査真相、以憑核辦、此葉紹雄鄭潤琦李濟琛圍攻劉玉山部陳天太之情形也、玆將劉玉山發出通電、照錄如下、

（銜略）頃據敝軍職員由都城逃回報稱、三十一日拂曉、有葉紹雄鄭潤琦李濟琛三軍、會同江固廣安等艦、向我軍襲擊、並將都城四面包圍、我軍以衆寡懸殊、向西南方破圍而出、該軍又復啣尾窮追、截繳我軍槍械、至午後槍聲稍遠、然我軍之損失如何、及現狀何若、刻不能知等語、竊敝軍奉令來粵、此次奉令出發三羅、集中都城、候命南征、事前經磋商就緒、並通電在案、正在會商南征大計、而彼軍竟截我電報、阻我交通、我軍復忍氣候命、待其諒解、不料竟節節圍迫、剿繳我軍槍械、當此大敵當前、同隸護法旗幟之下、而竟出此陰謀暴舉、不維貽笑敵人、天下亦無可能共事之人矣、除電呈帥座、楊總指揮、准調風嘶部候命外、仍乞主張公道、維持法紀、不勝迫切待命之至、中央直轄第七軍劉玉山東印、查劉軍之開拔三羅、原爲入南路作戰、今屯軍都城、突被黃鄭李三軍圍擊、消息傳來、各方莫不視爲詫異、此中眞相、尚待調查、惟據某方消息、以黃等此舉、實具有示威作用、蓋東江許軍駐防南路之後、黃等勢固不敵、恐爲吞併、故聯結一致、以維將來之地盤、但經此變故之後、劉軍之氣、固不能平、而黃鄭李等、此後之動作、亦頗可注意云、

續函云、南路防軍衝突問題、自李濟琛等在都城圍攻劉玉山部後、省城方面、認爲西南二路局勢上之重要問題、現密令某部相機進行等語、及探實際、尚未至如此步驟、查西南兩路駐防軍隊、自梧州而下以迄肇慶、河口、三水、羅定等屬、爲黃紹雄、鄭潤琦、李濟琛三軍駐防範圍、各部雖不相統屬、而地勢則唇接毗連、自東路全軍調防南路之後、黃鄭李迭次會議、互相訂論實行三角同盟、以爲不如此、不足以固勢力、其重要之點、不論何方軍隊、不能入彼等之防地、而外間則不知也、此次劉玉山部陳天太奉令率隊西山、經三水、廣利、肇慶、峽山等處、沿途均有鄭潤琦李濟琛部武裝監視、而劉軍目的在三羅、故所經各處、絕不停留、及抵都城、俟後隊開到、集中出發三羅、遂在都城屯駐、未幾復派隊分駐羅旁壩及長江壩駐紮、於是黃鄭李在梧州會議、以爲劉軍目由分駐、侵佔防地、此端萬不能開、議決合劉軍繳械、但劉軍有四千之衆、非集大軍壓迫、不能爲功、遂於廿七八九等日、李濟琛軍由肇慶西上、黃紹雄部由新川東下、鄭潤琦部由羅定向都城前進、遂有黃鄭李三軍圍攻劉部之舉、孫中山據報、即飛令制止、令云、肇慶李處長、梧州黃師長、羅定鄭師長、元密前以鞏軍經武、曾飭中央直轄第七軍軍長劉玉山、將在省部隊、移駐三羅、協勤南路匪患、旋復由參謀處電令、暫駐都城、均經先後令達在案、乃迭據報告、該部到都城後被各該部包圍截繳、勒繳槍枝等情、該部移駐都城、係奉政府命令、即有不是、亦應呈候本大元帥核示辦理、何得同類相殘、自擾治安、着即各守原防、聽候解決、毋許妄動干戈、致干[illegible]與所有收繳械枝、拘留人員、並着悉數發還開釋、特此電達、仰即遵照、毋違干咨、仍着具報毋延切切、大元帥冬、至黃鄭李之態度如何、尚不可知、而以李濟琛之佈告察之、則事變之來、不外防地金錢兩個問題、該佈告爰錄如下、爲佈告事、照得中央直轄第七軍奉令調赴三羅、由省西上、擬由廣利登陸、直赴都城、行動商請改由水路、並代備船舶、裝運西上、既抵都城、經本處派員自由、擾西江財政整理處呈報、第七軍進駐都城、即將防務經費截收、並將鬱南財政處所存欵項、强行提取、復據德慶第三師部報告、第七軍連日紛紛渡江、闖赴封川等處、任意佔駐、分向商店勒繳日欵、商民恐慌、請速制止等語、查西江財政、經遵帥令實行統一、所有捐稅、由財政處征收、發給西江原有各軍伙食、無論何項軍隊、不准截留、該軍集中都城、自應候令出發、乃甫經駐紮、遽行截收防務經費、强提原存餉欵、實屬有意破壞財政統一、且該軍既在都城候命、又復任意開赴他處駐紮、迹其舉措、行動自由、若任其驕縱橫、不特稅捐餉項侵奪無餘、即佔駐地方、不難再蹈貝水覆轍、本督辦負有地方之責、追縱往事、良用痰心、即經派員前往交涉、再三理勸、詎該軍一意孤行、不服勸阻、本督辦萬不獲已、派兵將該軍圍繳槍械、立予解散、以免地方遭不測之禍、此則本督辦區區苦衷、不能不掬誠宣告者也、除呈報大元帥察核外、合行佈告、仰地方商民人等一體知悉、此佈、四月二日、

洛吳向趙恒惕索欵

▲收湘無望索回軍費

大陸報二日漢口通信云、吳佩孚因湘省各軍官、對於取消省憲投降北方問題、意見不一、齟齬日甚、料此時收湘巳無希望、而當譚延闓回湘時、洛陽曾以鉅欵接濟趙恒惕、俾作戰費、今乃一場無結果、頗有悔意、現巳決計要求趙氏將前此所收一百萬元之補償費歸還洛陽、唯湘省目下財政奇窘、政費尚無所出、安有餘欵以應此要求、萬一竟無方法使洛陽戰主滿意、則吳趙兩人間之關係、恐將發生變化云、

魯省政潮紛擾狀況

近數日來、各派議員多紛赴青島包圍高恩洪、政局表面、似漸趨平靜、而內幕之醞釀、則較前劇烈、財政廳長龔積柄突於昨日用迅雷不及掩耳之手段、發表李盛章爲洛口斗捐局長、樂文燦爲館陶釐金局長、許愼軒爲羊角溝鹽金局長、王景琦爲捏子口鹽金局長、該四局爲山東各局中最肥美之缺、前財廳長王宗元所發表之四人、均係中社濟社人物、今龔竟毅然決然、發表新人、使舊委者不得到任、以報中濟兩社議員擋龔之仇、該兩社議員、自必有相當之對待、至倒龔議員李汝等、現仍在京進行不已、致其洛吳、請求力予主持撤換龔柄琦、故近來濟垣盛傳吳巳致電公諸以現財政廳長龔積柄、代理山東省長、市政廳長唐仰杜、升任財政廳長、但唐氏辭名狼藉、龔積柄又籍隸外省、恐吳氏未必肯冒不韙、而毅然出此、至熊炳琦氏、鑒於四週空氣之不佳、爲擺脫個人、及應付黨派計、巳決意將挑弄政潮罪惡、盡加諸同爲二唐身上、（市政廳長唐仰杜、濟南道尹唐柯三）至閣議之通過以唐仰杜試署山東市政廳長、係積熊之例案、今始議及、並非熊氏近又非保二唐也、此外各派議員、以京國會現巳着手制訂四屆省會選舉法、改選之期不遠、所以積極運動恢復縣議會、以造選舉地盤、中濟兩社議員、徐憑實業廳長陳藻、更換百七縣勸業所長、盡易以該社人物、爲將來計、可以把持選舉、目前亦可以有一部分收入、此事陳雖有有動於中、然懾於去年教育廳之改組全省勸學所爲教育局、惹起鉅大風潮、近尚在審愼之中、不敢輕於發難耳、

高恩洪接事後之設施

▲排除異己　▲任用私人

高恩洪接任僅數日之間、竟將膠澳政局方面、全體改造、除將各局所長及各課股長等、一概撤換外、並另委張殿奎爲代理坐辦、巳於昨日執行坐辦職務矣、延至今日、即下級職員、凡有熊氏彩色者、均在被逐之列、細觀高氏之種種佈置、大有厲行高•吳•宰割青島秘約之勢、因高氏之得以督辦膠澳者、無非於洛陽之前、自誇其能搜括青島之財政而已、然欲達此目的、非將青島之收入機關、緊緊把住不可、按青島之收入機關、當以港政局電話局財政局爲最豐、故該三局局長之人選、自以親而且密爲最妙、因此遂以姚頤忱姚頤誠胡海雲爲港•電•財•三局局長、然胡海雲本非高氏嫡系、祇因有地方上歡迎

鏡面散　二十周年紀念　贈品　金鎊•手表　家用物品

本主人發明鏡面散•生髮靈•癬疥瘡藥等品自光緒三十年開創今逢二十周年紀念特備贈品金鎊•金手表•家用珍品凡購價值大洋五角者贈抽劵一張（多者類推）當場拆封對號贈品外埠函購請代抽所着物品一併寄回　公正人　批發　各埠照原批之折扣外每打

林自由老醫生　專門醫腎病　問世三十年
專治腎虧遺精陽痿病（一）
善療色傷早洩䧟嗣軀（二）

仙品馬寶治痴癲神

仙品馬寶治文武癡癲爲第一對症、本齋心存濟世、不惜鉅資、派員親往西藏採辦、以救世人、故歷售以來、服愈之人衆口稱頌、其性能入心肝脾肺腎五經、凡患者病原、有痰迷心竅、憂鬱驚恐、有仕途不遂、財色沉迷、呆思亂想、錯心失驚、及痰滯胸腹、終日不醒、知覺全失、豬羊瘋病、喜笑怒罵、大呼小叫、自語自言、發狂作呆、形狀不一、世人抱斯症者、醫藥罔效、惟有速服本齋眞正馬寶、立起沉疴、可稱救命之寶、凡輕者三四分、重者一二錢、服後永不復發、每分洋二元、每錢九折洋十八元、另製天下馳名癲狂鎮心丸、專治癲癇、功效奇速、每料洋一元、半料洋五角、遠埠函購、郵局妥速、自備郵力二角、假冒甚多、購者注意、

鋪設上海二馬路中八十號　京都天寶齋啓

高氏督辦殷漢之條件、故不得不使其暫時一試耳、聞高氏已訓令財政局歸併督辦公署、是胡氏之局長、又成曇花一現矣、惟港電兩局、無論如何變化、決計不能更動、因此遂使最親密之妻弟二姚、（即姚頌忱姚頌誠）把守港電兩局、以便高氏予取予求、故高氏接任伊始、即抵押電話局、將來窮於應付時、即港政局亦難保無抵押之事實、故就高氏之佈置觀之、彼之居心、誠不無叵測矣、惟近來對於熊之交代、大事清查、聞前總務課長鄒文蔚因交代不清、已被拘留、某課員及港政局之庶務股長等、亦均被看管、高氏對熊之大破臉皮、恐受洛方暗示之故耳、（四月五日）

●雲南市村自治之推行

雲南醞釀年餘之市村自治、行將施行矣、說者謂有治法無治人、爲中國數千年政治上之病癥、雲南制定之市村自治條例、徒法不能以自行、其如無執行之人何、以各地之劣紳土豪鄉約保正、出任市村自治職員、湯雖換而藥仍未稍改、欲期收良好成效、誠戛戛乎其難、雲南此次舉辦市村自治、初未嘗不慮及市村自治職員、仍爲地棍鄉約等所獵取、影響市村自治事務之進行、故於市村自治條例中、特將市村長之人格提高、必由市村議會就市村民中之有被選舉權者選出、呈請監督機關加給委狀、所謂有被選舉權者、即市村選民之年滿二十五歲、有正當職業、而具有㈠曾任或現任公職者、㈡初級小學以上畢業、或與有相當程度者、㈢曾辦或現辦地方公益事宜、著有成績者、㈣年納國稅或地方公益捐二元以上者、至於不識文字、及經管地方公欵、經全市村選民三分一以上、認爲有侵蝕挪移疑嫌、要求清算、尚未完結者、則不得有被選舉權、由此以觀、則爲市村長者、必有學識經驗、且品格高尚、有正當職業者、始克當選、其無學識經驗、且不務正業、兼有劣蹟者、已在屏出之列、地棍鄉約、自無由厠入、就待遇方面觀之、市村長佐、與舊之鄉約保正甲百長等、原無大異、此等人在昔、恒供縣官吏及團保長之驅使、偶有失事、則拘押拷打、無所不至、直視如無人格之人、今市村長則不然、不但團保長等不能指揮、即縣行政官吏亦只能於其應盡職責範圍內加以督率、不敢任意驅使、在新縣制省稅經征局有田賦徵收補助辦法、對於田賦之徵收、市村長但立於補助地位、一切由經徵局負責、非若前之概責成各鄉約保正等奉行、稍有不力、則拘押隨之、且補助尚不能由經徵局直接指揮、必咨請縣長轉飭市村長始能補助、其尊重市村長人格有如此、聞尚須另定一種待遇方法、務使市村長人格提高、賢能者斯不以市村長爲賤役、而樂於遷就、又各市村中之甲百長鄉約保正等、雖屬人格喪盡、而諂上驕下、實爲其最得意之伎倆、在市村中權力甚大、市村長實莫能與敵、而市自治條例中特規定市村自治團體內承辦教育實業團保之學董業董員甲百長等、均爲事務員、受市村長之節制、除前項規定外、其舊有之街正街長鄉約保正等、於市村自治體團組成後、應一律廢止、或使歸市村長指揮、或取消其職權、使不得與市村長爭衡、而阻礙市村自治事務之進行、以上皆提高市村長人格之道、即所以誘掖賢能者充任市村長、又此次制定之縣行政官任用條例、第二三四五條規定縣長行政委員分治員縣佐之資格、其第三款均云縣長以下之縣行政官及市村長中成績優異、經保薦考試合格、以縣長行政委員分治員縣佐註冊、給有憑照者、照此規定市村長果係才識超軼、辦事熱心、使該市村自治事務卓著成績、即可保薦考試而取得縣長等之資格、又新縣制第四十八條第一款縣長民選、但在縣地方自治規定程序推行未完成以前、暫由省長依縣行政官任用條例任命之、依此規定、將來縣長必實行民選無疑、而所謂縣地方自治規定程序推行未完成者、直言之、縣地方自治未著成效之時、亦即市村自治未著成效之時也、縣長民選之實行、必俟市村自治已著成效之後、則市村長之成績優異者、自可當選爲縣長矣、以上皆獎勵市村長之道、又所以誘掖賢能者、充任市村長之一良法也、

●皖城植樹節中之聞見　直史

▲高琦碑毀後之謠言　▲省公署事前之會議　▲學生故意示辱　▲老馬飽受虛驚

軍閥壓迫下之安徽、死氣沉沉、久無重要新聞之可紀、其入吾人耳鼓者、不外馬聯甲橫施武力、摧殘民意、搜刮金錢、壞彼慾壑、與夫改節敗行、認賊作父、如教育界敗類、暨社會分子、素戴假面具欺人者、以及甘作馬之爪牙、而日肆兇惡者、均經先後報告於閱者諸君、俾世人知吾皖之情狀、以明軍閥罪惡之不可赦也、昨日（即植樹節）馬聯甲竟耀武揚威、親臨烈士祠、所過之處、軍警林立、護衛之嚴、莫可倫比、玆將是日之所目見、暨事前得諸耳聞者、記之如左、

姜高琦爲爭教育經費而死、馬聯甲爲主使正犯、迭經皖人呼籲、至今含冤莫白、自馬聯甲來皖後、不知何人何日、將省議會後門所豎之學生姜高琦流血處碑毀去、初尚爲人所不知、近日始傳遍滿城、如是遂有種種謠言、謂學生將乘植樹節、對於姜案有所表示、擬爲游行示威運動、一面布散傳單、一面通電聲討、誓與惡魔軍閥奮鬥、以爭最後之勝負、雖有絕大犧牲、亦在所不惜、其實皖教育界早已降服於馬聯甲、即如徐皋浦、劉式庵等一班校長、出入公署、異常親密、學生雖有餘勇可鼓、其如此喪良心喪盡之校長、多方壓制何、吾於是知學生雖、不敢有所作爲也、惟官廳方面、亦微有所聞、除由盧殿虎訓令各校長、督飭學生、於植樹外、切勿涉及他事、而馬聯甲既膽恐慌、於植樹節前數日在省署召一會議、馬謂外間所傳學生乘植樹節遊行示威、不能謂其無因、若不出署前往、反爲示弱、往則恐事出意外、更爲不美、再三討論、決定馬聯甲親往烈士墓、觀植樹典禮、並多派軍隊布防護從、水陸警察、分途保衛、禁止游人混入、故是日學生外、即惟軍警、而一班游人、均遠避不敢相近、當閱勢談者此無怪其肆無忌憚也、

是日天朗氣清、惠風和暢、郊外青黃之色、令人心曠神怡、早八句鐘、各學校笛鼓之聲、震耳不絕、遂即整隊出發、齊集西門外之烈士祠、惟所到之各校、僅三分之一、餘皆爲野外旅行、未曾參與植樹典禮、各校學生抵烈士墓後、均稍事休息、斯時馬聯甲、前呼後擁、由省署出西門、直至烈士祠、將要入門、而各校學生、即鳴笛起行、出烈士祠門、前往植樹地點、適值馬聯甲於途、皆不顧而去、在各校學生、實欲藉此以辱馬聯甲、當時馬見此情形、亦覺不安、未幾即快快而去、是日盧殿虎先至烈士祠、見學生因馬聯甲將到、即鳴笛排隊而去、曾出爲攔阻、亦未發生效力、可見吾皖學生不平之氣、尚蘊蓄於中也、

惟有一可笑之事、言之以見馬聯甲之心虛、當馬徒步上山之時、有一老婦、伏地呼冤、馬見之、驚懼異常、喝令衞兵將該老婦拿住、遍身上下、大搜特搜、意恐該老婦、爲行刺而來者、於是該老婦、且哭且呼曰、我有大冤、叩求伸雪、並非行刺、衞兵亦以身無他物告馬、馬遂令將該老婦帶至省署、詳加詢問、究覓該老婦、係有何冤、如何發落、尚不得其詳、但馬聯甲於該老婦呼冤之時、驚懼若此、誠令人可笑矣、

●皖屬廬江縣之匪訊

▲磚橋鎮團防局被刦一空

皖省廬江縣屬之磚橋鎮、距城七十餘里、商務尚稱發達、該鎮南近桐城、北接無爲、地勢險惡、且多高山峻嶺、盜匪出沒無常、該縣團防局吳局長、爲愼重邊防起見、曾在該鎮設立團防分局、以期有備無患、不意本月二日上午九時許、忽聚集匪徒數十人、扮作商賈、手携香紙、並備酒漿、假作祭掃墳墓、竄掩人之耳目、中有華服者二人、先至該鎮團防分局與團兵周旋、正談話間、突有土匪數十人、擁入該局、即鳴槍示威、各團兵未曾預防、遂任其爲所欲爲、當時有團兵劉恒山、與匪抗拒、被匪連發兩槍、一中胸部、一中腰部、登時斃命、尚有兩團兵、內中流彈、受傷甚重、不卜有無性命之虞、事後調查、計被刦快槍十三枝、子彈六百餘顆、軍衣五十餘套、吳團長得訊、立派凌隊長率領團兵兩排、前往兜勦、現在鄉鎮如黃泥河礬山黃屯等處、均紛紛電廬江縣知事、要求加派警隊駐防、藉資鎮懾、廬江縣城已無形戒嚴、各城門均派警把守、晚間七時斷絕交通、據聞該股土匪、現已竄至桐城東鄉黃梅嶺、該縣知事業經電稟馬聯甲、請就近派軍隊前往痛勦矣、

●杭州快信

●省教育會、定於五月十一日上午九時、召集臨時大會、選舉省自治法會議代表、惟選舉及被選舉權、限於繳費之舊會員、凡未經繳費者、以五月五日爲截止期、

●省教育會、昨晚開評議會、由喩哲文主席、議決事件如下、㈠聯合本省各團體、組織教實協會、㈡發起中華體育協會、除提出本屆全國教育會聯合會外、並通函各省教育會一致主張、㈢組織退還庚子賠欵討論會、㈣調查小學教材、限九月以前、答復商務印書館及中華書局查照、㈤湯氏經費管理事件、公推經亨頤爲主任、阮性存爲文牘、周錫經爲掌管、

●省會警察廳、又據趙巡邏隊長、獲解西湖嫌疑犯馬美和袁才運徐萬金王培堂魏順金王世甫張林等七名、均係口操蘇音、並無相當職業、

●浙江通志總纂吳子修、因舊疾復發、久未痊愈、特向省署辭去總纂一席、以資休養、

●杭州地審廳、據陳炳文狀訴胡金鈺、追繳押款一案、因被告住址不明、改用公示送達、並選任律師吳華、爲特別代理人、

●杭寶輪船公司、向越安輪船公司、租賃雲小輪一艘、行駛杭州至諸暨一帶航路、已由省署訓令經過各縣保護、

●南京快信

●省議會臨時會開幕、嚴財廳以十三年度省預算、亟待整編、函請省署各科長各主任、暨教實警三廳長、定十五日在廳開預算聯席會議、

●齊燮元昨日率同軍警政各長官、在秀山公園設宴、爲韓省長稱觴祝壽、

●北京財政部令五年公債第十六號息票、准於三月三十一日爲開始付息之期、財廳通知中交兩行屆時付現、

●政務廳長儲灝業服假已滿、昨已銷假視事、

●省署飭淮徐海各縣、嗣後編制保衛團丁、應照補充施行細則辦理、不准再有僱傭招募情事、

●導淮督辦公署齊燮元已急急着手組織、防止中毀、不附設督署、另組機關、

●淮北運商改組新學制小學校、未將預算詳報、並將舊制高等科一年級各生、仍編入新制五年級、與編級程序不合、齊教育廳長、特飭重行編制、

●徐海道尹朱振儀、淮海道尹王廣廷、水警廳長趙會鵬、鎮江關監督賈士毅、蘇州關監督劉鍾琳、高等審檢兩廳長朱獻文周詒柯等、昨均晉省、爲韓省長祝壽、

●亞細亞煤油公司英夥馬勛司美思出外游歷、駐寧英領事署函送護照、請韓省長蓋印、並飭屬照約保護、

●省署派第三科股員侯一晉、前往徐州揚州等處驗勘工程、

●美術專校學生、昨舉行春季旅行、並測繪各處名勝風景、

※地方新聞※

奉賢

▲定期追悼小學校長　奉賢城市第二小學校長裴志廉、學問淵博、品格高尚、其爲居好善、熱心公益、人所共知、距料去冬病故、莫不痛悼、玆悉該縣紳學界程龢朱醒華等、定於夏歷五月十四日、假城內第一校、開會追悼云、

蘇州

▲烟業認商發生爭執　捲菸認商殷芝香、呈報省署財廳照章開征後、假人和等六七家烟兌店之援助、吳懷清之獻計、某巨公及某某二議員之後援、步步疾趨、毀法律申購到大批香烟、實貼憑證、雇用無業者、沿途負販叫賣、其價反較未貼者低廉、距捲烟業已於前一日行之、（負販叫賣）所以殷方痛恨切作、於昨日（七）起開始交戰、㈠代表辭永齡所開怡源祥、被一糾糾武夫、闖入強取香烟而去、口稱不貼憑證、即屬私物、人人可取、由是二方扭至警所、無法解決、據聞強取者、乃稅舍楊宗山也、㈡烟兌業代表衆幹事長張鑫浩、昨在閶門送烟、被殷方稽查所見、扭至警區、亦令糊塗方取保而釋、此兩方開戰之第一趣劇、

▲醫校會議自然教材　閶門外省立醫學專門學校、舉行第二次自然科教材討論會、其討論事項、以修正第一次討論所擬草案可作書局編輯課本、與學校教授之參考、特召集各方重複研究、計出席者有中華博物學會會長理科研究會總幹事吳和士、及副幹事錢夢渭、中華書局鍾衡臧、女子蠶桑學校黃軌理、上海二師本邑一師黃頌林、二中王鳳孫、盧欣伯、二女師吳東升等諸人、

▲振興控案已經撤回　蘇州電氣廠收買振興公司後、忽有振興股東聯合會代表嬰元彪、在吳縣地審廳、狀控振興董事長祝蘭舫、電氣廠朱友裘、請求撤銷勾串契約、或賠償營業權銀三十五萬兩、業經地廳庭訊裁決、諭令原告如欲進行訴訟、須依訴訟程序、繳足訟費、始可管理、不能以尋常四元五角訟費繳案敷衍云云、玆悉該案原告振興股東聯合會代表嬰元彪、日前已自行具狀與縣署批飭、請求撤回控案、地廳據狀後、昨已核准云、

萬國九洲第一靈驗耳聾聖藥

凡人身不可有一疾、有疾則不舒、耳聾其害尤甚、[illegible]本齋[illegible]良方[illegible]、爲因婆心濟世、非圖漁利也、此丸專治男女老幼耳聾、[illegible]能生津液、退虛火、除邪熱、雖十年念年老症、服丸二料立能復聰、耳聾病疾者宜速購試之、當知言之不謬、如不見效、退還原洋、每盒一元、每料六盒洋五元、如兩耳挖損作傷、用八寶吹耳散、每瓶洋七角、[illegible]

京都天寶齋啓

無錫

▲屢出不窮之盜案　無錫自本月一日開原鄉之下渦巷與後祁巷發生連刦鄉人巨案以後、四鄉盜案紛起、計一連五日之中、發生盜案凡起、玆分誌之如下、㈠青城市之前洲鎮、與北鄉巨鎭、商市繁盛、五日夜間十時後、鎮上各商店收門未幾、而水菓灘及各種雜貨攤尚羅列什物未曾收市、突有盜匪二十餘人、各擎快槍、並携利刃、蜂擁而上、將兩市梢守住、而各盜在街市巡視一周、即用大石向濟源典當打擂、門係鐵製、不得開、遂拆而至某錢匠店刦取銀錢、移打穿東面牆壁、至唐義茂南貨店、先將店主唐贊堯打倒綑縛、繼將店內錢箱打開、銀洋鈔票搜括一空、更轉入唐之臥房、翻箱倒篋、所有金銀首飾細軟衣服、一併綑縛、向油車弄一直經江陰縣境之泗河口而去、時唐贊堯及錢店主均被打受傷極重、而損失達千元以上、昨已來城報縣請緝、㈡南延市大木橋地方之蔡榮溪、前在上海開設妓院、積資甚富、近已改營木業、家內裝潢極口華麗、蔡溪夫婦時常在外、家內僅留甥女姪女及婢女各一、均十五六歲及傭工一人、前夜夜半、突有盜匪八九人、從明壁越屋踰牆進內、明火執仗、先將三女綑縛、繼即四處搜括、至天明後始去、迨蔡榮溪得信回家、開具失單、報縣請緝、計共被刦狐嵌猞猁紫貂等細軟皮衣六七十件、及金銀首飾、現洋等、損失達一萬餘金、㈢萬安市之南郁巷　有郁湧泉者、素在杭州經營臘腸生意、家道小康、前日突有盜匪十餘人、面塗煤色、破門進內、將事主一一綑住、旋即從事搜括、計劫去現洋二百餘元、衣服不計其數、當盜等行刦時、有鄰家郁增林自負有力、持挺前往救護、奈寡不敵衆、被盜殺傷要害、命在旦夕、以上三案、縣署均已派員履勘、並飭警從嚴緝拿矣、

鎮江

▲市選之要聞種種　丹徒縣市選、投票開選在即、市董事會、昨特刊印傳單、通告各市民、定六月一日乙級投票、二日開票、甲級三日投票、四日開票、乙級投票所在城隍廟、甲級在萬壽宮、甲乙級開票地點、則均在萬壽宮、甲級祇有三百十三名、稅額十五萬餘、乙級一萬一千六百八十六名、稅額與甲級相仿、按照選民計算、應由甲級議員選出十七員、乙級議員選出十六名、並將選民清册、列榜宣示、如有錯誤遺漏、應於法定期內、呈請更正、昨有甲級選民、至市會門首閱榜、因本人每年均有國稅省稅地方稅三種、將近一二千元不等、何以未曾列入、而調查時曾向調查員一再聲明、並將與閱憑證、劉擬聯名向各該調查員質問云、

▲華日人民之衝突　昨日有日本煤輪抵鎮、泊於荷花塘、船上日員田阿郎田六郎等三人、于船停後、即上岸擬至新河蹊生火柴廠、行未數武、忽迎面來一羣華人、不知何故、忽起衝突、繼至彼此用武、華人人衆、當將該三日人、攢毆一頓、遂各散去、田阿郎等隨至警察總局交涉、聲稱坐候提人、經劉局長好言慰謝、並允訪拿、日人始去、劉局長隨即召集各署長官到局會議辦法、並令一體組拿肇事人云、

南通

▲追念名宦功績　張退菴習長標辭衞等、近以前清狼山鎮總兵柏承陞及知州黃金韶、保境安民、功不可沒、清末曾由地方紳耆呈部入祀名宦、部議須俟其人身歿三十年後、方准具題核辦、今已超過原定年限、特函縣請予褒揚、于七日上午十時恭送柏黃兩主入祀名宦祠、到者甚衆、盛極一時、

徐州

▲講演會閉幕　徐州講演會第六日爲該會講演期滿之末日、前往聽講者、即不如前幾日之踴躍、是日早晨爲沈信卿講「青年修養」、下午一時至三時、韋伯寅加講「徐海旅行之見聞及感想」、四時至六時、陸志韋講演「測驗與教育」、（講詞從略）講畢復由教育會長劉廣舟報告講演會結果、略謂此次講演會至今日閉幕、此六日內、計在此講演者共十三人、聽講者日有千餘人、以及徐海道區共到數十團體、足徵青年學子、勇於教育、凡六日內講演各項、希望諸君毅力爲地方謀改進、庶可實收其效益云云、當即宣告閉幕、韋伯寅沈信卿陸志韋劉廣舟、七日早亦乘車南返、聞此次共開支洋五百元之譜云、

▲電燈廠出賣　徐州電燈廠、原係張勛個人私產創辦、自民國四年秋成立以來、營業日見發達、現張之家族僑居津門、徐州廠內營業一切、不便顧及、有將電燈廠全廠作價讓出之說、本埠紳褚某祥、宋子楊、李厚基、張文生、趙毅齋等、發起會議、集股接收、而該廠估價爲二十四萬元、先由發起人擔任十分之四、不敷再行招股、現正在往返磋商之中云、

嘉興

▲除螟會之掘稻試驗　嘉興除螟會、成立已有月餘、現以掘燬稻根、爲目前除螟方法之第一步、故七日上午、由除螟會會長褚慧僧、南門除螟協會會長汪石初、同赴南鄉鄉田、親自拔稻試驗、早稻田每一分鐘、掘起稻根二十五顆、一句鐘掘起一千五百顆、每日可掘田一畝、惟晚稻田根固難拔、工作減半、掘起之稻根、驗有螟蟲、長約寸許、當即帶回所內、以備研究、現將依此標準、勸令鄉農趕緊拔除、以免滋生、

杭州

▲水陸警會剿之地點　自諸匪類躥擾來杭、在五雲山刼掠後、現水陸警廳夏徐兩廳長、暨杭縣清鄉周總辦、特派水警隊長趙鼎華、警察署員余蘭墀、保衞團總韓子林等、定於本月九日、前往桃園林及牧地等處、實行會哨、以免匪徒混跡、又將江干船隻分爲六種、每種給以染色牌號、以資識別云、

台州

▲縣議會開會紀　溫嶺縣議會、自去冬成立以來、西北與東南兩派、歷生意見、以至議案無形停頓、無可諱言、昨（一號）常會期已屆、理宜召集全體開會、以符法令、除金禮垣阮雪樵等議員因事未到外、簽到議員二十一人、已足法定人數、徐世勉請長同議員行開會禮、即登首席報告開會、畧謂議會爲民意機關、希同人竭力爲民謀幸福等語、次提教育局學董案、以教育局成立已久、對於學董、關係重要、未便久懸、所提謝淦王行俠等六人、未悉諸君可同意否、希決議施行、各議員未置可否、均云改日再議、時已下午四時、遂散會、

●美容長春之秘訣即家庭歡樂之捷徑

在蘇州有患血枯症者、形容礎老、憔悴疲倦、毫無生活之趣味、彼至醫士處就治、該醫士即將彼之害身病原詳爲指明、玆錄該醫士所述如下、

蘇州張世彬醫士云、曾有患血枯症之少女、前來求治、余即開以補血藥劑、因無效驗、復給以第威德虎力丸、遂得非常之效果、此年僅十九之少女、雖患體弱血枯等症、今則康健快活矣、凡科學家、均切實證明血液乃美容之關鍵、亦爲人身之命脈、第威德虎力丸、乃生成新鮮紅血之要藥、亦女界之至寶、每日按方吞服、可清血驅毒、能排除一切有害健旺美貌之毒菌、

●費洋二分可得足供二日試服之藥丸

請將贈券塡妥、容敝公司證實所說第威德虎力丸之效益、此項特別樣盒、足供二日之試服、再無他家能以彼之貨物作此先試後買之供獻、亦無他家敢有此舉也、

價目
大瓶　二元七角半
小瓶　一元五角
大瓶半打　十五元
小瓶半打　八元

上海四川路三十一號
英商第威德製藥公司
中華郵政信箱九四五號

●濟南

▲女職校風潮了而未了　省立女子職業學校驅校長風潮、發生已逾旬日、校長秦稲棠以走爲上策、不與學生會面、教廳長于元芳處濟社議員強壓力之下、不敢撤換秦氏、學生方面、以長此相持、徒誤功課、于幾無毫末之損、遂決定於今日一律上班、但向職教員鄭重聲明、上班自上班、萬不能令秦再入校門、下班後即羣往辦公室、防備秦氏入校、記者今日前往該校探詢、見有許多學生在辦公室、大呼代理校長、據該校某教員云、此次風潮、純由省議員李天倪挑撥而成、李妻楊某、因該校之教員也、至校長秦稲棠奔走濟社、教廳外、並赴各學生家庭、詳述學生受人利用之情形、各學生父兄、多半一笑置之、似此情形、風潮恐尙無解決之日云、

※時評※

●軍人不應過問導淮　樹

導淮事業、本屬自治範圍、絕無軍人過問之餘地、齊燮元職司江蘇軍政、乃於蘇皖豫三省自治事業、橫加干預、強索一督辦頭銜、以爲攫奪導淮欵項之工具、齊氏既爲軍人、復非三省原籍、徒憑武力、爲所欲爲、是而可忍、蘇皖豫人民將死無所矣、

旅京三省人士、紛起力爭、原屬當然之事實、惟此反對設立導淮督辦聲中、宜持以毅力、以與惡魔鏖戰、三省人民尤亟宜謀設公共組合、研究進行、惟一目的、卽在打消軍人參與、至北京政府所謂督辦係監督執行之謬說、絕不能爲其欺朦鼓惑、彼齊氏自行奉戴之政府、尚畏之如虎、不敢稍事違抗、何有於三省人民、日彼認賊作父之劣紳、方謀以此種技倆、四出求售、以爲獻媚軍閥之功、三省人民尤不能墮其術中、以自絕生路、苟三省人民能堅決不撓、則借欵存欵與退回之庚子賠欵、外人亦絕無必予之軍閥掌握、以與人民方面宣戰之理、蓋外人對於此種事業、事實上斷不慮拋棄人民公意、以自蹈巨欵輕放虛擲之危途、至華洋義振會係一慈善團體、與此事更不必容其置喙也、

商情市價

▲四月八號星期二

●外國滙兌

▲昨上午九點半滙豐銀行掛牌行情列左

英國電匯 三先令一便士二五
英國即期 三先令一便士三七五
英國四個月 三先令二便士十一
又銀行買進 三先令四便士二五
又四個月 三先令四便士三七五
又六個月 三先令四便士一
又定貨 三先令四便士一二五
又四個月滙票 三先令四便士三七五
法國電匯 三百分之九十五
又四個月 十二法郎百分之七十五
美國電匯 七十元五角
又四個月 七十二元五角
印度電匯 二百二十八元
德國電匯 無市
香港電匯 七十三兩七錢五分
以上合規銀百兩
日本電匯 一百九十一兩中
以上合規銀百兩
荷蘭電匯 一百七十三兩五錢
以上合規銀百兩
新加坡電匯 無市
以上合申元一兩

●京津滙兌

▲山西滙行滙兌價

北京即期 每千元 無市
天津即期 每千元 無市

●金市

▲昨星期二大條銀行市價列左（金市行情）

●外幣市價

英國金鎊 每鎊 十六元三角
英洋 每元 八錢二分
美國金洋 每元 一兩八錢
日本金洋 每元 一兩一錢
香港洋 每元 七錢
法郎 每元 九錢
印度羅比 每元 二兩五錢

●銀洋錢市

▲上午

本洋 中洋 江南小洋 廣東小洋 角子 鋼元 銅元

▲下午

本洋 中洋 江南小洋 廣東小洋 角子 鋼元 銅元

●蘇州金錢市

▲金市

●杭州金錢市

四月八日

▲金市

▲錢市

●外國股票

●上海證券物品交易所

▲四月八日

●上海華商證券交易所

▲四月八日

▲第一市做開行市

●滬南米市

●上海麵粉交易所

▲三月初五日

●蘇州米市

●雜糧市

●新閘米市

●花紗市價

▲華商紗廠聯合會報告

●現貨麵粉

●油荳餅市

●洋貨疋頭

●煤油市

▲今日美英各牌煤油行盤錄左

船期

▲輪船進口報告

▲長江出口日期

▲寧波出口班

▲通州揚州班

▲定穿石海班

▲定海石浦海門班

▲甯海出口班

▲汕港粵出口班

▲威海煙津班

▲烟台天津班

▲青島班

▲香港廣東班

▲烟台營口班

▲汕頭班

▲福州班

▲天津班

▲香港小呂宋班

▲香港班

▲馬賽班

▲各國郵船出口班

▲舊金山紐約班

▲美洲溫哥武班

▲西雅圖出口班

▲孟買班

▲英國倫敦班

▲意國出口班

▲德國出口班

▲意法美班

▲日本班

▲波特蘭班

▲爪哇班

▲各國貨輪出口班

咽喉要道

喉症險症也一經傳染就有性命之憂不可不預防其最初的證象就是喉痛治之之法以清潔消毒為第一義科發保喉防疫糖片能平炎退腫止痛殺蟲常含口中病無從入旅行時尤不可不備

各埠大藥房均有出售仿單函索即寄

上海科發大藥房謹啟

乾隆廿年起首 八卦牌 長房戈善慶堂 戈製半夏 老店

法購者只須由郵政局匯洋向本房直接函購立將半夏寄奉妥速異常滙費寄費本房擔認倘有損失如數賠償幸乞賛從爲荷○價目每兩八元一元起碼

因各處假貨遍地新訂優待郵購辦法效口上海新北門內三牌樓○老宅在蘇州閶門外三六灣蘇申兩店徐者假冒近來奸商假貨漸多本房特訂優待郵購

專門 外科 花柳科 皮膚 生殖泌尿科

後明醫院

特色 診療用純粹學理的考查應用最新理化學的療法、X光、高周波電熱機、蘇羅克燈、高山太陽燈、各種科學機械完備

專科 花柳、生殖機能障礙、遺精、早漏、陽萎、痔核、痔漏、各種外科病症、淋濁用最新式電療術尿道鏡診療、梅毒伏毒正式治療新根斷法保險根治

血門診上午九點至十二點下午二點至五點 院址白克路西首派克路口

儲蓄優點

每月儲洋十二元至第十五年共得本息洋四千九百元若與他種儲蓄每月儲洋十二元至第十五年僅得二千元者相差幾五分之三想儲蓄諸君必擇此又穩妥又可靠之四千九百元也無疑欲閱詳章請向上海甯波路九號上海商業儲蓄銀行索取可也

包愈立止遺精聖藥

京都天寶齋凡購遺洩藥必須認明牌號此丸有中流砥柱之力挽回造化之功確係普天下第一靈丹如不效驗原洋奉還

凡患遺洩之症皆因腎水虧耗相火妄動或思慮太甚酒色過度以致心腎不交夢亦洩見色即流久之面黃肌瘦腰酸腿軟四肢無力虛損傷由此而得若不早治必至不可救藥本齋此丸專治遺精滑洩服之立止永不復發每盒洋一元每打十二盒洋十元外埠函購郵寄加一

京都天寶齋謹啓

包愈五淋白濁

本藥房秘傳方法專治五淋白濁第一聖品(治五淋白濁)(本藥房)(採辦眞眞虎珀珍珠)不惜重資精製此丸(三日保愈)此丸專治男女五淋白濁血淋久淋不止或花柳染毒尿管閉塞出水痛如刀割早晨封口痛苦難熬服藥三日保可除根每盒洋一元每料六盒計洋五元(另製)(楊梅結毒丹)專治男女楊梅結毒下疳小便破爛周身毒瘡每瓶洋二元每料五瓶洋八元外埠函購郵局匯件上海三馬路大舞臺對面香粉弄寶記藥房啓

京都天寶齋 花柳毒門聖藥 經驗良方 除病妥速 無憂

京都天寶齋藥局○天下馳名○靈驗第一○異人傳授珍寶八寶化毒丹○包愈男女一切楊梅結毒限日全愈永無後患此丸乃本齋祕製久染包可限日全愈如服不愈願將原價奉還

胡慶壽 胡是女

魔術戲法 男女合演

王愛玉 王黛玉 美 王寶玉 王彩玉

最著名唯一女子蘇灘 歡迎堂會美玉准親到

沈南方 易拉戲 書

玉韻集

全體女子蘇灘

蔣素貞 蔣婉貞 蔣寶貞

張月蘭 張素蘭 張蕙蘭

全部三笑崑曲蘇灘

丁少蘭 丁婉娥

男女合唱改良申曲 十四元八

還移聲明

孫未娥 孫足 是 孫艷娥

還移聲明

周杏泉 周慧珍 男女合演 中西魔術

榮大提 舞線戲 臺

狸貓(頭本)換太子

珍珠八寶光明 眼藥

治一切眼部十二症 另製還明丸 香港陳雲裳藥房 上海三馬路

愛倫影戲園

中市愛倫街址

最新滑稽 四本

寶光箱(偵探武術長片)(第九集)(第十集) 四大本

新大滑稽 三本

商輪大劫案 第七八集

價目 日戲八十 夜戲一角二十

法國大影戲院

法租界三洋涇橋

國賊(第六三集) 大滑稽 四本

小霸王(第十五集) 滑稽 四大本

共和影戲院

羅克 封紅顏 裏產記(第一二集) 二本 四本 五本

羅克 爭產記(第一二集) 二本 五本

滑稽笑片 一大本

卡德大影戲園

卡德路與新閘路轉角 電話西二八七八

(一)新聞片 (二)海盜(第一二集) 四大本 (三)滑稽趣劇

價目 頭等二角 二等一角

中國大戲院

北四川路 電話北二二五三號

秘密電光(第十三十四集) 四本 秘密記(第一二集) 大本

頑女多情 五大本 最新笑片 二本

價目 月樓正廳 二角 一角

恩派亞大戲園

陽歷四月七號(禮拜一)至十號(禮拜四)

俠士探險 七大本

價目 夜戲 包廂 一元六角 特別 四角 正廳 二角

上海大戲院

北四川路虬江路口

最新愛情佳片 六大本

Wallace Reid in "EXCUSE MY DUST"

捷足先登

加演 新聞 滑稽

價目 日戲 包廂 一元 樓上 六角 樓下 四角 夜戲 包廂 一元 樓上 七角 樓下 四角 三角

總公司

上海南京路勞合路口

精益 鏡片與目光之關係

眼鏡最重要之點在左右兩塊鏡片上然鏡片之與目光合宜須憑驗光主任之學識經驗及儀器之完備與否至質料之精美裝配之舒適尤當極意研究者也 惠顧諸君定能辨別為目光計購眼鏡幸無如購別物之不經意也

中國精益眼鏡公司謹啓

小兒救命丹

京都天寶齋

王嶠崧

尋人捉魂現字答話 男女走失拐帶出外生死不明逃亡病人借求財婚姻前程

天韵樓

本樓鳳戲班自編演頭二本狸貓換太子後深博得觀者諸君佳譽現第三本亦已出演情節較前更有精采並加增彩頭如全堂鸞架龍虎狗鋼以及牛頭馬面油鍋等莫不均全新製配影戲則新映女俠客為長片中名作鳳鳴社開演馬永貞亦大有可觀諸君愛遊本樓祈即降駕焉

奉送 美女圖

上等銅版紙彩色精印 美女圖

有美女裸體圖 一絲不掛活龍活現二幅 美女跳舞圖 玉臂珊珊體態輕盈二幅 美女出浴圖 溫柔旖旎脈脈含情二幅 羅紗艷妝圖 玉體臨風栩栩欲活二幅

本社此次奉送美女圖五百份限額滿即截止諸速將貴處地址開明每份須附郵費二角信到立即寄奉

上海南市南倉街 瑞球美術社

滬杭甬鐵路時刻表

列車	上海北站	上海南站	松江	嘉善	嘉興	硤石	長安	杭州	閘口
禾閘快客車					上午七點〇五分	七點四十五分	八點三十一分	九點四十三分	十點〇五分到
特別快車	上午八點正	八點〇五分	九點四十分	十點〇一分	十點三十一分	十一點〇二分	十一點三十六分	十二點三十分	十二點四十五分到
慢車	上午九點正	九點〇五分	十點五十分	十一點五十分	十二點四十分	一點三十二分	二點二十三分	四點止	四點二十分到
快車	下午一點二十分	一點二十五分	二點四十六分	三點四十三分	四點十六分	四點五十六分	五點四十分	六點五十分	七點十分到
滬禾快客車	下午三點二十五分	三點三十分	五點十分	六點〇八分	六點三十分到				
夜快車	下午七點十五分	七點二十分	八點二十九分	九點十六分	九點四十六分	十點十七分	十點五十一分	十一點四十九分	十二點正到

列車	閘口	杭州	長安	硤石	嘉興	嘉善	松江	上海南站	上海北站
禾滬快客車					上午七點十五分	七點二十九分	八點三十七分	九點五十九分到	十點十分到
特別快車	上午七點十五分	七點四十分	八點二十九分	九點正	九點三十九分	十點〇二分	十點五十二分	十一點五十五分到	十二點十分到
慢車	上午八點四十分	九點十五分	十點四十五分	十一點五十三分	十二點五十分	一點二十六分	二點四十一分	四點廿五分到	四點二十分到
快車	下午一點二十分	一點五十分	三點正	三點三十七分	四點二十分	四點五十二分	五點四十九分	七點正到	七點十分到
閘禾快客車	下午三點〇五分	三點二十五分	四點五十分	五點二十一分	六點十分到				
夜快車	下午六點正	六點二十五分	七點十四分	七點四十五分	八點二十四分	八點四十六分	九點四十二分	十點四十五分到	十點十分到

上海開至南京津浦線開至北京火車時刻表

上海開：上午七點(快車) 上午七點十五分(滬翔客車) 上午七點三十五分(滬常三四等車) 上午九點三十分(特別快車) 上午九點五十分(三四等車) 下午十二點十分(滬翔客車) 下午十二點三十分(快車) 下午三點二十五分(滬錫客車) 下午五點十五分(滬常客車) 下午五點四十五分(滬翔客車) 下午七點三十五分(滬翔客車) 夜十一點三十分(夜快車)

南翔開：上午七點二十八分(快車) 上午八點〇三分(滬常三四等車) 上午十點十一分(三四等車) 下午十二點四十分(快車) 下午十二點五十八分(滬翔客車) 下午三點四十一分(滬錫客車) 下午五點三十五分(滬常客車) 下午六點十七分(滬翔客車) 下午八點〇五分(夜快車)

蘇州開：上午八點五十九分(快車) 上午九點四十一分(滬常三四等車) 上午十一點十四分(特別快車) 上午十一點二十三分(三四等車) 下午二點十三分(快車) 下午五點十四分(滬錫客車) 下午六點二十九分(滬常客車) 上午一點十九分(夜快車)

無錫開：上午七點(錫甯客車) 上午九點五十九分(快車) 上午十點四十四分(滬常三四等車) 上午十二點〇二分(特別快車) 下午二點十八分(三四等車) 下午三點三十四分(快車) 下午七點三十六分(滬錫客車) 下午八點三十六分(滬常客車) 上午二點三十八分(夜快車)

常州開：上午八點十四分(錫甯客車) 上午十點五十六分(快車) 上午十一點四十一分(滬常三四等車) 下午十二點四十九分(特別快車) 下午三點二十八分(三四等車) 下午四點三十八分(快車) 下午九點三十八分(滬常客車) 上午三點四十二分(夜快車)

丹陽開：上午九點三十分(錫甯客車) 上午十一點五十二分(快車) 下午一點三十八分(特別快車) 下午四點二十八分(三四等車) 下午五點三十八分(快車)

鎮江開：上午十點三十一分(錫甯客車) 下午十二點四十九分(快車) 下午二點二十分(特別快車) 下午五點三十三分(三四等車) 下午六點三十三分(快車) 上午五點三十四分(夜快車)

南京到：下午十二點三十分(錫甯客車) 下午二點二十一分(快車) 下午三點四十三分(特別快車) 下午七點三十五分(三四等車) 下午八點〇二分(快車) 上午七點二十分(夜快車)

浦口開：上午八點五十分 上午十點 徐州府：下午五點八分 下午七點四十八分 濟南：上午二點四十分 上午五點五十八分 天津：上午十點十五分 下午三點三十二分 北京：下午二點二十分 下午二點四十二分

北京開至浦口滬寧線開至上海火車時刻表

常州開：上午七點十五分(常滬客車) 上午十一點五十九分(快車) 下午十二點二十分(三四等車) 下午二點十一分(快車) 下午二點十七分(特別快車) 下午六點四十六分(常錫客車) 下午八點四十一分(夜快車)

無錫開：上午七點二十分(錫滬客車) 上午八點十二分(常滬客車) 上午十一點〇五分(快車) 下午一點〇七分(三四等車) 下午二點〇三分(快車) 下午三點二十三分(特別快車) 下午七點五十二分(常錫客車) 下午九點五十三分(夜快車)

蘇州開：上午八點二十一分(錫滬客車) 上午九點三十九分(常滬客車) 下午十二點十四分(快車) 下午二點五十一分(三四等車) 下午四點二十五分(特別快車) 下午八點三十一分(夜快車)

南翔開：上午八點三十三分(錫滬客車) 上午十點二十四分(常滬客車) 下午一點十三分(快車) 下午二點十三分(三四等車) 下午四點〇五分(常滬三四等車) 下午五點四十八分(快車) 下午六點二十五分(翔滬客車) 下午八點十五分(翔滬客車) 下午十點二十三分(夜快車)

上海到：上午八點十二分(滬寧客車) 上午十一點〇五分(常滬客車) 下午一點三十分(快車) 下午三點二十五分(常滬三四等車) 下午四點二十三分(三四等車) 下午六點十三分(快車) 下午六點五十分(翔滬客車) 下午九點〇五分(特別快車) 下午十點五十分(夜快車)

上海中華滙業銀行廣告

本銀行準財政部批准立案額定資本金一千萬元專營國內外匯兌以及各種存放欵項總行設在北京京漢路分行設立已久茲將通匯地點開列於下(國內)北京天津濟南漢口南京九江蘇州杭州廈門廣州長春大連等處(國外)倫敦紐約香港新加坡東京大阪神戶橫濱長崎名古屋門司小樽函館朝鮮京城等處各界賜顧請接洽可也

※本埠新聞※

閘北水電問題又起糾紛

▲緊急處分發生疑問

閘北水電廠問題、前當罷市之際、張一鵬由甯回滬、曾宣布韓省長意思、可以緊急處分、事後韓氏則否認其事、茲韓氏已有詳細咨文達何護軍使、何使接咨後、當即咨復、並附抄張一鵬前所證明省長意旨原函、茲並覓錄如下、

▲韓省長咨何軍使文　江蘇省長公署爲咨行事、案查閘北水電廠商辦一案、在地方當就事實進行、由殷實商人、出面招收股欵、籌備一切在本署受法律之拘束、始終不得不俟省議會議決、商人繳納相當代價、乃可移交、檢閱本月一日滬報、知於三十日由沈君聯芳等、集合討論招股方法、並登招收股廣告於各報、自屬正當辦法、惟主席所報、籌備經過情形、及招股緣起言有并由張委員長證明四月杪實行移交商辦、及至四月杪將遵令呈驗資本、接收廠務營業權一層、不能承認各等語、尙不無誤會之處、查張委員長前所轉述與本署意旨、殊有出入、迭經函致貴軍使並函電張委員長陸代廳長沈知事許局長、切實聲明有案、嗣先後據張委員長於三月十九日函稱、因思我公會云省會召集提前十日、故以四月三十日爲期、二十四日函稱、所致軍署原函、與報載頗有出入、四月三十日可望移交、雖有此語、然此不過逆臆之詞、其意若曰二十日開會、十日內必有結束、萬一屆時並無結果、當然出乎意料之外、不能以此責備爽約、況廠價及營業權、彼此爭持、相去尙遠、四月三十日前必難商量定妥、天下豈有價未議定、先行除貨之理、二十五日函稱致軍使函前段、均當日面論之言、以下爲個人推想之詞、界限分明、然所謂否決或不成立、是否能於四月杪實行移交商辦一節、張委員長亦曾代爲分致、營業權一層、當上年十二月間、張委員長業已自行聲辯、至本署及省議會、謂營業權爲普通商業之常例、閘北水電廠之營業權、實爲省有財產之一部分、不許主張營業權、則損害省有財產之一部分、若謂從前商改官辦、並未給予代價、以爲先例、不知私人財產、儘可自由拋棄、公家財產、一經拋棄、卽不能不負損害之責等說、則在今日官廳爲維護省產起見、斷難放棄營業權之代價、而地方爲實行希望商辦計、亦勢無不認營業權之理、至何日移交、法律上當待省議會議決、本署依法公布、事實上應俟商人確有資本實力、按值交付之後、此無可變更者、除令實業廳外、相應咨請貴軍使、切實轉達、期能諒解、此咨淞滬護軍使、江蘇省長韓國鈞、四月三日、

▲何使咨復韓省長文　松滬護軍使署爲咨復事、昨准大咨、以閘北水電廠商辦一案、張委員長前所轉述與貴省長意旨、殊有出入、張委員長已自行聲辯、並以營業權代價、斷難拋棄、何日移交須待省會議決依法公布、無可變更、囑切實轉達、期能諒解等因、查此事前因罷市風潮、業經本署根據張委員長來函、聲明各節、剴切宣佈在案、准咨前因、是貴省長意旨、又有變更、前後語出兩歧、事關官廳信用、礙難再爲轉達、且商民因利害切身、尤非空言所能取信、茲特抄錄張委員長原函一件、咨復貴省長、卽希察閱爲荷、此咨江蘇省長韓、淞滬護軍使何豐林、十三年四月七日、附抄張委員長致何護軍使函、軍使麾下、日前面聆訓示、欽佩莫名、是夜馳赴甯垣、面謁省座、極表感謝之意、惟省意罷市要挾、此風斷不可長、務必轉商軍使、毅力制止、至水電商辦、本無問題、特爲法律所束縛、終不敢徑行直遂、但余可向軍使聲明者、卽四月間、議會開會交議、萬一發生意外波折、必能貫澈商辦主張、自由處分、已將此意明白去電、電中堅持二字、卽是施行緊急處分之意、特於文字上不便顯露而已、務請足下返滬後、代爲轉陳等語、賜揚其語氣、確出至誠、且照省長所言、議會提前開會、已定四月二十一日爲召集之期、則四月杪議會如能通過、固可解決一切、卽經否決或不成立、所謂意外波折發生、亦必能於四月杪決定商辦、立卽移交、此鵬可爲負責者也、在此時間允宜用商辦公司名義先行招股、籌備建築、以免臨時竭蹶、鄙見如是、仍請裁奪施行、專肅敬請勛安張一鵬頓首三月十六日

閘北商聯會討論改良水電

▲主張設立衛生檢驗科

閘北各路商界聯合會、昨日下午三時、開評幹聯席會議、到者三十七人、公推王漢槐主席、討論各案如下、㈠閘北水電股份有限公司招股案、咸謂收股時間、爲期不促、五月一日接收廠務、卽在目前、本會二十七路入會會員之投資該廠者、爲數不少、但間有從事觀望者、本會應派員勸導、並說明此次收股時間、所以短促之原因、㈡採啟英提議、凡爲本會會員、而欲投資該廠者、其認股證不妨由本會代領、但此項認股證、除認股者簽名外、最好注明係本會會員字樣、俾本會將來有所計核、公決贊成通過㈢張燮成提議、官辦水電、惡劣不堪、有礙衛生、此事與吾儕用戶有切身利害關係、旣意商辦接收後、可仿照工部局成例、設立衛生檢驗科、聘請化學技師、從事檢驗水質、分晰成分、庶惡劣不堪之自來水而有改良澄清之一日、公決、此事關係至大、請先行建議於該公司、以備採擇云、

水電廠認股問題之質疑

閘北水電廠問題解決後、商辦籌備處卽於本月一日起着手招股、爲期一月、聞此數日來認股者甚形踴躍、惟該廠定章、須完全華人、方可投資、日前閘北五區商聯會開會時、討論此事、曾有複籍華人是否有合法股東之資格之疑問、良以有多數海外華僑、頗願認股、該會因此將致函商辦水電籌備處、徵詢關於此項資格之辦法云、

南北市商團籌備會紀

▲正式通過章程

南北市商團籌備處、前晚舉行第十二次籌備大會、各商業團體代表及委員到者計九十餘人、江一南主席、書記報告各處來函畢、各委員相繼報告上週各方接洽情形、並各股辦事經過、次討論章程、先由起草委員蔣夢芸高一某、說明起草草案情形、及大綱等次書記將草案逐條宣讀、鄔志豪石芝坤胡仲蒨等對於選舉職員等項、均有意見發表、王漢良主張團本部設在總商會內、主席付表決、將文字略加修正、照原案通過、三讀完畢、總表決、全體贊成、主席宣告章程成立、惟關於設立團本部項目、因上海係特別區域、請各商會自行召集聯席會商權解決、議決、卽將此意另具公函、附同章程、卽日送呈各商會、轉請官廳核准、議畢、討論促進以後之進行方法、陳翊庭錢龍章等、均有提議、經衆議決各項、㈠本籌備處俟官廳核准、正式成立後、再行改變名稱、協助進行、未曾改變之前、仍由各委員會同各商業公團、負責籌備發起全責、進行一應手續、㈡函請各商業公團、籌備組織支隊方法、如籌募經費、招集團員、以及其他手續、㈢請各委員繼續接洽各商業團體、㈣定下星期再行召集大會、討論畢、請委員葉惠鈞演講廣東商團之近狀、葉君辦理商市商團多年、對於各地商團情形、尤多熟悉、演講一小時餘散會、附通過之章程如下、第一章名稱第一條、本團由上海商會遵照民國六年部頒商團組織大綱、依地方情形、就上海南北市職業團體組織之、定名曰上海商團、第二章、宗旨、第二條、本團以輔助軍警守衛治安、養成高尙道德、維持商場秩序爲宗旨、第三章、編制、第三條、本團附設團本部於商會、以團本部操員爲基本隊、南北市各區得依次分組支部、添設支隊、卽稱爲上海商團南市或北市某區第幾支部、第四條、本團各隊須仿照陸軍步兵編制、暫定名額、每排以四十二人、以三排爲一隊、每隊一百二十六人、第四章、職員、第五條、本團依照部頒大綱、釐設職員如左、商團團長一員、商團團副一員、商團教練長一員、教練員每隊各一員、商團總稽查一員、稽查員無定額、商團支部各設部長一員、副部長一員、(依各該支部原有情形、得設副部長二員或三員)商團書記一員、商團事務員一員、商團基本隊及支隊各設隊長一員、司務長一員、每排各設排長一員、以上各員、除書記庶務外、均爲名譽職、不支薪水、惟教練長教練員得酌酬相當經費、第五章、選舉及任期、第六條、本團團長團副由商會會董、分次投票選舉之、總稽查由商會會董中投票推舉之、第七條、本團稽查員、由商會會長、於現任商會會董中推舉之、第八條、本團各區支部部長副部長、由各該支部依法選舉之、舉定後、報明團長、轉由商會會長、彙呈備案、第九條、本團教練長及書記員庶務員由團長商承商會會長遴選合格及相當人員、分別聘請任用之、教練員由團長遴選合格人員、經教練長之同意、會同商會會長聘任之、第十條、本團各隊隊長司務長、由各該隊操員中自行選舉、惟須經教練長詳加考語、請由團長會同商會會長任用之、排長由各隊各排之操員中自行推舉、經教練員及隊長考驗任用之、第十一條、本團團長、團副、總稽查、稽查員、及各支部部長、副部長、均以二年爲任期、任滿改選、再被選得連任以一次爲限、(各支部副部長、連任得不限以次數)第六章、職權及權限、第十二條、團長代表本團、總理全團事務、商承商會會長、有指揮督率之權、團副輔佐團長、協理全團事務、團長有事故時、得代行其職權、第十三條、教練長總掌全團司令、督率教練員、訓練操防、商承團長、有釐訂教授規則之權、第十四條、各支部部長、總理支隊全部團務、有指揮監督之權副部長協理支部全隊團務、遇部長有事故時、代行其職權、第十五條、本團對於軍警長官、遇有諮議事或相商時、由商會會長會同團長應盡獻替及輔助之義務、第十六條、商會會長對於本團有指揮監督之權、第七章、經費、第十七條、本團團本部經費、由商會會董分任籌集、如遇預算不敷時、由商會酌量補助之、第十八條、本團經費、由商會會董中互選四人輪流管理之、第十九條、本團各支部經費、由各支部部長、就該區域內之商店、自行勸募籌集、遇有緊要事出防、如經費不敷、支部得請由團長、會同商會會長會勸募之、第八章、團員、第二十條、本團各隊隊員以年滿十六歲以上、三十五歲以下、品行端正確有商店職業者爲限、入團時、須親填志願書、由殷實商店蓋章保證、第九章、操術學期、第廿一條、本團各隊操員之操防勤務學術課程、由團長教練長會同教練員按照陸軍操術編訂之、第廿二條、本團各隊操員上學期畢業、經教練長考驗後、由商會會長會同團長及各該支部部長按名給予文憑造册呈報備案、第十章附則、第廿三條、本章程未盡事宜悉遵部令現行大綱辦理、其辦事細則另訂之、第廿四條、南北市各商工廠、得照大綱第十一條、由各該廠設立工商團報經商會長核轉呈請備案、第廿五條、本章程由商會呈省長部、核准備案之日施行、

海關焚燬烟土詳誌

江海關緝私隊、在各輪船抄獲之烟土烟膏嗎啡安洛因等、存儲棧房、而英工部局郵政局等查獲之上項違禁物品、亦送寄海關棧房、每逢三個月一結、在浦東陸家嘴特建汽窰、按結焚燬、此次海關第二百五十四結、卽本年一月至三月份查獲之烟土等毒物、於昨日在該汽窰舉行焚燬、茲錄概況如下、

▲焚燬情形　陸家嘴海關棧房、濱浦地位、建有汽窰四座、昨日生火者二座、上午九時、經姚監督特派委員潘少璇赴關、會同副稅務司滿德業等、押運烟土渡浦、指揮小工、將兩汽窰同時燃煤、生足火力、一面由郵務黎錦波、會同管棧西人勞勃司、將烟土等逐件過磅、剖驗核對斤量、然後投窰焚燬、歷一時許、毒物悉成灰燼矣、

▲焚土斤量　海關原定焚燬之數、爲烟土三擔九斤一兩、嗎啡一千二百六十九兩、安洛因七十三兩四分之三、戒烟丸煙具等項、估値關平銀八百五十兩八錢一分、臨時由英工部局送到各捕房查獲之烟土計九擔三十四斤、一併投窰焚燬、

▲監視人員　江蘇省長派滬海道尹代表余沅、松滬護軍使署康守忠、交涉公署談汝康、淞滬警察廳張明德、地方檢察廳楊文濤、上海縣公署熊烈、會審公堂翁季平等十餘人、

▲市警彈壓　有陸軍第六混成旅二營六連司務長王懷珍、淞滬遊巡第三隊長解廷貴、三區巡官李鶴鳴等、各率所部、在場彈壓照料、事後仍由三區季巡官派警守衛、以防挖竊、

▲烟土種類　昨日所焚之毒物、其種類列舉於下、川土、波斯土、大土、小土西比利亞土、土渣、土皮、土烟膏烟灰、

▲監焚餘談　各機關監視人員、對於此事、極爲注意、良以此次焚數減少、足徵毒物之來源、已改道混入、殊於烟禁前途、大有妨碍、於返署後、陳請各該長官、訓飭所屬軍警、嚴厲查緝、以示禁烟之決心云、

美商會推定新董及幹事員

大陸報云、前日美國商會、推選本年之董事及幹事員、當經推定亞洲建業公司之衞琛君、爲會長、美孚公司之拉門君爲副會長、花旗銀行勃勞恩君爲會計、密勤許諭報餉威爾君爲名譽書記、至商會對於開浚蘇州河、商標治外法權、及航務等各問題、屆時推定各幹事員後、再分別擔任云、

新任美按察使昨日來滬

大陸報云、新任駐華美按察使栢迪氏、暨夫人女公子等於昨晨乘大來世界航輪林肯總統號、由舊金山來滬、九時自浦東碼頭用小火輪拖至海關碼頭、台署人員、均往迎迓、暨此間美國各機關、事前並未有一種歡迎之儀式、日後或將舉行云、

大陸報云、駐華新任美按察使栢迪氏、已於昨晨擊同夫人及女公子等乘林肯總統號來滬、前往碼頭歡迎者、除按察使合署人員外有美總領事、克銀漢君、行政領事、台維司君、美商會秘書、羅意司君、美國各機關代表、美國律師公會會員、及大來君等、栢氏於登陸後、宣稱按署各案、自二月十四日起、前任羅按使、以任期已滿、早經停訊、本人視事後、當於本星期內續行訊理云、

中外商輪要聞

▲英博覽會團會電訊　英帝國博覽會籌備以來、迄已近年、今以遠東之香港及上海方面尙少遠各埠之陳列貨物及博覽品、今亦已到齊、故該會已發電來滬、告以大會准定本月二十三號、已定正式開幕、皇后及太子等均須莅會、參列此盛典、日來英法郵船、及轉太平洋而往歐洲之旅客、比較上月、更覺增多十分之六、均係至博覽會者、本埠通濟隆洋行、由滬赴英、沿途均派有招待人員、專司接待遠東往大會之客云、

▲美遊歷團今日到滬　美國肯那德輪公司之塞姆立與輪、今年二次來滬、環遊世界、輪內有世界一周團、四百餘名、此事曾誌本報、乃昨午又得此輪發來之無綫電、告昨已抵港、各團員刻往廣東等埠遊覽、決定禮拜六到上海、船已載昆玉、故不擬吳淞口、由上海派小火輪兩艘、至吳淞外接該團員等上陸、此團已爲今年到滬之第四批世界團矣、前三團來申、均就上海城內外遊歷、惟此團必須往蘇州遊但分兩批出遊、通濟隆屆期預備四十輛汽車、分領各團員先在滬上周遊然後赴日本、而到火奴魯魯觀火山云、

▲英輪載往印度貨物　大英公司之拉化浩號輪、明日將從東洋來滬載貨往孟買、今次該輪出口、稍有貨物運往、計湖絲與中國油子兩項、共計三百件、茶葉極少此輪已爲今年裝運至孟買貨中之最多一船矣、

▲中荷輪改爲定期班　中荷航輪英德日各輪、之衆航者雖多、但前祇到洛法旦海口爲止、若阿姆司德旦埠、則往者實少、今好時洋行所經理之荷蘭東亞輪船公司、以中荷綫內之航輪、茲因上海方面之出口貨甚少、故總行已將上海荷蘭班、派爲定期班、而以設有頭等客位之亞司克號亞些乞號亞特乞號、及亞爾定明號輪、每四禮拜一班、並開始出售中荷客票、兼營載客營業矣、

▲大宗印度棉花到滬　大英輪公司之孟買班蘇德號輪、由印開來、昨已進口、載來之印度棉花、計達十餘萬件、在上海起者十分之七、餘乃轉至日本、該行之印度孟買定班輪東日、此乃破例之創舉也、又有廣東亞洋約計四十萬枚、亦由該輪裝來上海、須今日提卸云、

▲美國巨額麥粉入口　美國小麥粉之運滬者甚多今次大阪公司之亞爾自丸、由北美來申、船至上海、乃裝到大宗美麥粉達七萬六千包之多、均卸滬上也、

▲日本視察團來華訊　日本熊本縣之商業學校、所組織之支那視察團、昨已來電報告、下禮拜一、准到上海、然後往杭州及漢口各地、所以須至杪抄還日、又京城視察團、現因滬上査畢、已於昨午搭大連公司之柳丸往青島大連一帶視察矣、

張心撫致納稅華人會函

▲促注意租界三大問題

納稅華人會理事張心撫、以市民對於寬放租界印刷註册加徵碼頭捐三事、表示反對、態度激昂、而該會對此、迄今毫無建白、昨特致函該會常務理事、詢問緣由、並促召集會議、函云、公共租界納稅華人會常務理事諸公均鑒、民國十年我上海全埠納稅華人、不惜重大犧牲、爭得之市民權、四載於茲、三復改選、心撫係第二屆當選之人、出席以來、瞥屆兩載、自問學識陋薄、毫無建白、惟關本會會務、非關於公共租界以內利害之事、本會槪置不問、此爲第一屆議決之案、高明鑒斷、欽佩莫名、此次本埠有寬放租界印刷註册加徵碼頭捐之議、係團體開會、已非一次、豈本會充耳不聞、抑此三問題、係不在本會範圍以內之事、心撫百思不得其解、特此奉問、希爲見示、並盼速召會議、公決進止、庶不負市民委托之意、臨楮心仟、祇頌公祉、理事張心撫謹啓、

五區商聯會討論三要案

▲函總商會等共籌對付方法

滬北五區商業聯合會、於前晚七時舉行第三十八期常會、因納稅西人會、發生有關北寬放租界及印刷業附律並徵收碼頭捐三案、該會特爲召集全體職會員、開全體臨時緊急會議、到百餘人、公推曹仲麟主席、宣布開會宗旨略謂、據報載本年納稅西人年會、將由工部局提議、寬放閘北租界、及碼頭捐、印刷業附律、三案、於我國主權商業、殊有影響、務請諸君、從長討論辦法、繼到會會員沃良炳、方光堯、烏智海、甘善庭、張明標等、詳細研商結果、公決致函各路商總聯會、總商會、華人納稅會、及閘北公團聯合會、請速籌對付方法云云、議畢散會、

料器業公會緊急會紀

上海製造料器業公會、昨因工部局擬本月十六日納稅西人年會提出碼頭須徵捐案及取締印刷等案特於昨日下午二時、邀集各職員、暨會董開聯席會議、除各商店職員外、工廠方面、成萬廠、寶山廠、中華風記廠、競康廠、振康廠等、均有代表到會會議、討論結果議決上列兩案、華商均有切膚痛苦、一致反對、除致函總商會請全力主持堅決反對外、並請納稅華人會華顧問、依法力爭、各公團如有舉動、本會同業、決意一致進行、議畢由該會通知各會員、商店、一體査照辦理云、

蓬路商會反對增加碼頭捐

▲要求依據洋涇浜章程交涉

公共租界華商團體、因工部局議加碼頭捐恐通過實行、曾紛紛表示、反對意見、昨日文監師路商界聯合會、亦致電外交部農商部稅務處云、北京外交部、農商部、稅務處鈞鑒江海關碼頭捐、向係由關帶徵、撥充工部局市政經費應收數額、規定詳洋涇浜章程第九欵內、本屆工部局又擬提議增加捐數、旣未由各領事官與地方官會同商亦未經華商同意、違背租界約章、加重市民負擔、華商萬難承認、請卽依據洋涇浜章程第二十八欵、向外交團提出抗議、並令知特派江蘇交涉員、迅商領事團、轉令撤銷、萬一時間不及、該局此次會議、竟貿然通過、希按照租界約章於該局呈請時、依法批駁、並令行總稅務使、電知海關、屆時勿予執行、實爲公便、上海文監師路商界聯合會叩、

淞閔兩鎮捲煙稅問題

吳淞鎮新售捲烟各商店、閔鎮共有六十餘家、寶山縣城、共有十餘家、迭經推舉代表周彩生楊元康沈子約等、要求吳淞征稅分局主任余耕昇、體恤商艱、援照上海特別區稅辦法、亦以四五折計算、當由余主任允予代爲轉呈請示、一俟省長批准、再行征收、惟印花執照、應先承領黏貼、勸令各商店迅速遵行、勿得觀望遷延在案、而各商店遵令執照印花黏貼售賣者、僅有二十餘家、其餘各店鋪、仍然抗不黏貼、照常出售、故由余主任前日又經傳集該代表等、到局勸導、限予卽日貼售、詎料未領執照印花之各烟店四十餘家、深恐一經領照、將來仍欲八折收稅、於昨日起、一律停止出售、各種捲烟、並又開會集議、僉謂非達到減稅目的、誓不售賣捲烟、昨日余主任耕昇、稽副主任任觀、得悉各商停售之後、卽將各該商店相約抵制情形、除報告上憲匯捲烟特稅局張局長查照外、一面分派各調査員嚴予偵查、以杜違章私售云、

閔行鎮捲烟業代表張書卿等、爲閔行鎮捲烟營業分局、强迫開徵合詞、籲請財政廳、迅賜查辦、以平公憤、昨上海縣知事公署、奉到財政廳令後、卽行發出批示云、閔行捲烟業代表張書卿等、爲合詞籲請、迅賜查辦、以平公憤等、案經該商張書卿等呈奉財政廳令開、據閔行鎮捲烟業張書卿等呈已悉、查捲烟營業稅、前因接近租界、情形特殊、是以開徵稍緩、現全省各區、次第開辦、何得以總局未徵爲藉口、該商等應安分營業、照章納稅、毋得飾詞妄瀆、仰上海縣知事轉知照此令等因、奉卽知照、此批、

總商會商聯會開會主張

總商會昨以全國商聯會問題、復甯波總商會函云、逕復者、接准本月三日大函、以中華全國商聯合會第五屆大會、上年經漢口大會議決在濟南開會一案、茲經常會討論、此案應與滬杭兩總商會一致主張、囑將意見函復等由、查北京全國商會聯合會、自去年六月十三日政變以後、卽有數人隨張離鑾南下、該聯合會現狀已分而爲二、無論在京在滬、任何一方、俱不能認爲合法之組織、是以蘇省事務所、曾有暫由總事務所權爲執行一切之議、目前對於京滬兩處文件、惟有均置不復、以免糾紛、敝會主張如此、茲承明問、謹以奉復、惟祈察照爲荷、

新涇一帶河道尚難開浚

開浚蘇州河之不容緩、已爲各界所公認、頒事關之催促、與各業之希望、已迭見各報、連日水巡隊又以新涇至北家涇一帶河道、船隻擁塞、延長至十五里之長、迭、向吳淞江水利工程局催促、請其勘工速浚該段河道、惟該局一切計劃、須呈淮江南水利局、方得施工、現正計劃新閘東段河道工程、此案雖已付水利協會討論、但仍未有具體辦法、故雖有水巡隊之催促、該局仍有一時不能施工之憾、又該局局長費承祿因辦事棘手、曾向省署呈請辭職、而當道以費局長辦理水利工程、已有十年、成績素著、當此開浚蘇州河緊要關鍵、正資臂助、業已從事慰留云、

海道測量局呈報測繪告竣

吳淞海道測量局長許繼祥、以本局自前年開辦以來、所有揚子江海道、業已測繪告竣、製有圖幅、於前日分呈海軍部及南京海軍總司令署、請爲考核、其文云、(上略)竊查海道測繪、爲萬國船舶安危所繫、其技術的之正確、必須邀人公認、而後所出之圖、始有寶貴之價値、現在海軍之昌盛、商船之發達、首推英國、所有職局刊行之圖、坊間銷售、外人購者固多、而送交英國後、並聞其業交該國海軍部審査、認爲合格正確之圖、發給船隊通用、是職局應盡職司、雖未遑於規模大備之時、實已堪爲正式成立之符、計自前年該局開辦時起、至上年十二月底止、統計實測揚子江水道、已製圖刊行者、六十餘英里、其自漢口以下之水道、正在繪製圖幅之中、茲以每屆年終、理應將經過情形及進行計畫、彙紀詳報、謹造成第一屆報告書一册、除申送海軍部外、理合檢具一百本、衷呈鑒核云云、(下略)

孫發緒運動紙煙捐督辦

蘇齊現進行昇格運動、不遺餘力、而尤以籌備大宗欵項爲當務之急、滬上紙烟捐收入甚豐、卽督辦之私人利益、聞歲亦數十萬元、齊向北京保孫發緒爲督辦、聞已進行成熟、惟關礙何護軍使方面、恐難得同意、孫發緒前日託人向何使表示、謂彼雖蘇齊所保、倘何使能准其到任、彼將惟何使之命是聽、若不予同意、彼或另闢途徑、將捐局遷往南京云、就以上消息觀察、蘇齊擬此項機關之志已決、孫發緒督辦之發表、亦爲期不遠矣、

對日輸出原料之驟減

三月份上海對日各項原料等輸出總數、因關稅稅率關係、比較上月減少頗巨、計輸出總額三十六萬七千零九十八件、實計減少二十三萬四千四百餘件云、

日人拆屋建塔之糾紛

滬西草鞋浜地方居民潘竹亭等、因日人欲奪地建塔、一再反對、已迭誌各報、茲悉潘等及該地商學界又致函納稅華人會、請求援助、其文如下、㈠商學界函、(上略)前據潘竹亭等以否認日人奪地建塔之各種理由、報告前來、要求援助、當以事出不平、集衆討論、咸謂去歲日人慘遭天災、尙引起世人之憐憫、日人對於我國安居樂業之華人、忍令拆毀房屋、實有令人難以忍受之處、曾經具函工部局要求取消前議在案、奈函去多日、未見答復、尤抱不安、貴會爲租界納稅華人領袖、對於外人之不平待遇、無不主張公道、用特申函投前、懇轉煩五顧問先代爲嚴重交涉、(下略)㈡潘竹亭函、(上略)自接工部局限期拆讓之函後、竹亭等七家並地方居民、無不大起恐慌、當經一再集議、皆有以下各條之意見、不肯遷讓、㈠祇遷遷各家均係本地土著、㈠居住自由、苟無犯法行爲、㈡他人不得毀其居屋、勒令遷讓、㈢自工部局築路後、已兩次勒令毀屋讓地、劃定界址、稍建之屋、業經聚會可、不能得步進步、隨意侵佔、㈢建塔爲日人私事、並

包愈咳嗽吐血斷根

上海二馬路中市街京都天寶齋啓

銀行公會會員　新華儲蓄銀行廣告
百元公積金七十八萬元專辦儲蓄兼營商業銀行業務並得受政府委託辦理特種儲蓄事項其種類分列於下　定期存款　活期存款　抵押放款　貼現放款　分類儲蓄　流通儲蓄　公共儲金　四季儲金　各種託　匯兌　收解款項　買賣證券　兌換貨幣　總辦事處北京　分行北京　上海分行　天津分行　總處(電話)南局二三一〇　北京分行(電話)南局二〇四一　天津分行法界中街七號　上海分行仁里(電話)經理室中央七四二九　營業室中央四七一四

非有關路政及公益之建造、不得勒令華人毀家遷讓、現日人本有自購田產、闢田隙地尚多、不能對於居民加以侵佔、㈠建塔爲祭癸起見不能因自求祭奠、而令人流亡、㈡吾國數千年來、風俗習慣、該地不宜建塔、有以上各種原因、故無論地主及非地主均傳聞恐不安、一致主張要工部局令日人另覓地址建築、議定之後、當即專函工部局、兩日以來、未蒙答復、而我等望眼欲穿、日抱杞憂、若大難之將至、貴會素抱援同華人利權之熱心、反對外人不平等之待遇、爲此據情函懇請轉煩五顯問代爲交涉、維持居住之自由、使我等得永久安居、不致流亡、則皆爲貴會所賜云云、

三團體援助保定女師函

▲致直隸教育會及嚴修

中國國民黨上海婦女部等三團體、爲保定女師事、昨又致函直隸省教育會及嚴修、請設法援助、二函照錄如下、㈠直隸省教育會公鑒、報載保定女師校長燕士奇摧毀教育、蔽壓女生、致釀重大學潮、學生要求六條、均甚正當、而教育廳漫不加察、轉對學生嚴施高壓、致令學潮曠日持久、未得解決、此不獨以保定女師全體學生之前途供一人之犧牲、抑且給女子教育以惡劣影響、貴會負全省教育改良之責、在輿論激張之下、姑息庇護、同目不識、度非貴會所願爲、同人等爲師校女生計、爲貴省計、爲全國女子教育計、不能緘默、願善爲之、幸甚、中國國民黨上海婦女部、婦女問題研究社、婦女評論社叩、㈡範生先生左右、平居熟思、識先生乃三十年內教育界之善人、誘掖後進之心、爲海內所共喻、故敢於此次保定女師事一申其呼籲、事之始末、度爲先生所已聞、無待縷縷、今將以一校長私意、使全體學生失學、甚至倚官廳之暴力、奪學生之自由、國中聞之、同聲駭詫、此種事不幸而見諸先生之故鄉、度亦心爲隱痛、但苟得先生一言、俾無告之學生回復學業、並使禍校之燕步等、不再據此以重貽直隸學界之羞、則幸甚、藉此佈達、藉頌大安、中國國民黨婦女部、婦女問題研究社、婦女評論社叩、

料器業公會核准備案

上海縣知事公署昨令知上海製造玻璃同業公會云、案奉實業廳第一二八號訓令開、案奉省長公署訓令開、案准農商部咨開、准咨、據實業廳呈復、上海製造玻璃同業公會、更正章程、並職員名冊、請查核備案等因前來、查該公會章程、應改條文、業經遵照修正、所送職員名冊、亦無不合、應准一併備案、相應咨行查照令行實業廳、轉飭遵照可也等因、准此、合行令仰該廳轉飭遵照此令等因、奉此、合行令仰該縣、轉飭遵照此令等因、奉此、合行令仰該公會、即便遵照、此令、

叉袋角刧案三誌

滬西叉袋角、於本月五號晚、突來盜匪多人、持械搶刧張永源米店很順米店錦泰齋雜貨店、並開鎗擊斃永源米店主張士卿、傷六十號西捕及包車夫畢開昌王子明一案、業經公共公廨中西官相驗、並經戈登路捕房緝獲嫌疑犯車春寶殷延祺殷延禮三名、解案公堂、訊供各情、已詳紀本報、茲悉公共捕房印捕正巡官以當時在叉袋角搜檢行人之三百八十六號五百十號五百十四號等三印捕、見盜而不開槍、殊屬玩忽職務、諭飭一併革除、面受傷之包車夫畢開昌(即卞開成又名海昌)已於昨晨因傷身死、戈登路捕房得報、立飭探目毛伊文、包探沈崇禮、往將屍體送至斐倫路驗屍所、於午刻報請公廨、陸襄讞與美領貝君、蒞所檢驗之下、飭承填明屍格、升座公位、據卞楊氏供、死者卞開成、係我丈夫、是晚停車於叉袋角路邊、如何被盜鎗傷、我未目覩、要求伸雪等詞、又據見證高阿二、投訴死者被鎗傷後、由我扶起情形、中西官會判、驗得卞海昌委係生前被盜槍傷身死、着尸屬具結領尸留殮、聽候核辦、

清丈局分致當選議董之公函

上海縣清丈局、昨致新選議董賈粟香等函云、敬啓者、案查本縣清丈局章程第十一條、內載本局設議董二十九人、由清丈籌備會選舉之、議董名額、上海市六人、浦淞市四人、閘北洋涇市各二人、其他十五鄉、每鄉各一人等語、前經分區選舉足額、茲因上海市議董陸崧侯、遞補董事、衛君芝山、由董事會推任爲丈繪主任、沈君步瀛由董事會推任爲事務主任、均應補選足額、以符定章、當經分咨上海市各籌備員、查照補選、四月一日開票、執事當選爲議董、除函達議董會外、相應函請查照云云、

隴海路會辦北上

隴海鐵路會辦章祜、日前因公來滬、茲經事畢、業於前晚(七日)十一點三十分乘滬甯路花車北上矣、

總商會將映瑞典實業影片

本埠總商會、爲聯絡中瑞商情起見、曾函請瑞典總領事定期在該會映演瑞典國民生計與工業之影片、昨日瑞領附寄該片說明書多份、業由總商會分發、請會員於本星期六下午八時觀映、該項影片、其內幕分述如下、(第一幕)瑞京、皇宮街隊、瑞京消防隊、柔術運動、皇家專科大學、初等小學、製造航海自動測程器等、(第二幕)哥督堡城風景、鋼珠軸領公司製造鋼珠、麥馬港(開往丹麥之火車在此處渡江)雪技雪中游戲等、(第三幕)谷壩太運河、屈魯海登之水閘瑞典電氣工廠瑞京市場、漢甫鐵廠等、(第四幕)滿福有限公司、製造槍砲軍火製造火棉、國王閱兵、農田工作等、(第五幕)木業、鋸木廠木場窯門造紙廠製造木漿製造紙漿等、

福建同鄉會幹事常會紀

日昨福建同鄉會開幹事常會、到二十餘人、並到有旅居蘇杭甯京閩庶各界六興化代表十餘人、由沈次棠主席、陳壽凡報告、㈠興安公所興化學會函請處置黃細同辦理、㈡莆田天尾鎮鄉匪、兩種匪首黃家訓、(係黃細之弟)近在各鄉擄人勒贖、到處焚掠一空、請設法援救、公決將原函轉達楊漢烈、請其就近派隊剿滅、㈢晉惠公所函請轉請福州當局、懲辦何縉、林采芳、何傑生、黃朝棟、林震士、劉新庭、劉季連等、以除民害、公決照轉、㈣福州各鄉農會及西南鄉七百二十六鄉代表陳承言李馥南等、電陳陸戰隊抽收田畝捐、雖經省長批令撤銷、詎復變本加厲、派隊四出按戶攜勒、請轉達海部、迅令楊砥中即行撤銷、公決照轉、一面函達福州各團體、當由人民自行團結、驅逐鄉蠹、一面警告楊砥中、嘗猶改前非、迅將秱秱苛捐、立即撤銷、㈤福建各界聯合會、及福建工商研究會來電、宣布警察廳長張藻宸私吞公款、包娼姣女、奸淫民婦、暗殺良民、濫罰濫捐、近又收買商會無賴鄭季明柯潔如爲走狗、到處向商家勒捐、各罪狀、請嚴電省當局、迅予撤懲、公決電省照辦、過五時散會云云、

律師公會將開春季總會

上海律師公會、重訂於本月二十日、(星期日)時開春季定期總會、除分發通告、知照各會員、屆時蒞會參與會議外、昨日該會、又致函上海地方檢察長、請准予屆時委派檢察官到場監視、一面分函松滬警察廳長、准予是日飭令該管警區、派警保護云、

英副領事假滿訊案

大晚報云、英副領事兼公廨首席會審官、麥丁氏、於上星期五、婚娶請假、茲以假滿、於昨日起、蒞公廨會訊云、

平教促進會之彙聞

▲法界　法租界平民教育社、擬舉行游街大運動、定今日下午四時、假商科大學、舉行第二次聯席會議、討論進行、昨致各學校各團體函云、逕啓者、平民教育運動、自熊秉三夫人、提倡以來、全國風行、誠以教育原則、以普遍爲主、而根本救國方法、亦舍此莫屬、本埠教育運動、可謂甚囂塵上、然以視他埠之熱烈、猶覺瞠乎其後、總計全埠舉辦之平民學校、尚不滿數十、推考其原因、社會方面、尚無熱烈之大舉動、使一般平民注意、或其一也、敝處緣擬聯合本埠各學校、各團體、共同發起游街運動、使一般平民都知其本身已得有受學機會、因而進行方面亦較易爲力、素仰熱心于平民教育、懇加入發起、是所幸盼、

▲南市　南市平民教育促進會、昨致各校函云、敬啓者(自上年平民教育促進會、成立以來、平民教育之聲浪日高、閘北租界各區、次第倡辦、竭力鼓吹、我南市各校、素不甘落人後、是已開辦者、亦不在少數、爰於本月六日、在職工教育館、集合二師敬業愛羣職業各校、討論進行方法、議決定名爲上海南市平民教育促進會、無論各學校、已未開辦、一致請求加入進行、茲定於本月九日(星期三)下午四時、仍假小西門陸家浜職工教育館開會討論、貴校提倡教育、素具熱誠、屆時務請推派代表、撥冗蒞會、共策進行、是所企禱、專此佈達、敬頌公安、上海南市平民教育促進會籌備會啓、四月八日、

▲北區　租界北區平民教育促進會、因本月十四日起至廿一日止、本埠將舉行平民教育全城大運動、各種事務、亟應從速籌備、且前星期日該會開會時、尚有議案未曾表決、如組織委員會等案、故昨日已函邀北區各學校、定今日(九日)下午四時半、在乾子路女青年會會所開會、

▲江灣　復旦大學所租賃之江灣平民教育促進會、昨晚又開大會、張廷灝主席、凌瑞拱紀錄、會員到者數十人、議決於本星期六下午一時、由該會交際部長沈詩彥率同全體會員至江灣四鄉演講平民求學之重要、同時即勸遊平民入學、晚間映平民教育幻燈影片、星期日下午江灣平民教育促進會、第一平民學校即在該大學行開學禮、其第二平民學校校舍已假定江灣鎮安里某號新屋、決於第一平民學校開學後一星期內亦如法招生開學云、

裴運石子請豁免捐稅之縣批

石子船戶代表胡賢臣朱世邦張來生等、爲錢仲芳化名錢給變、冒商認稅、逼船勒捐等情、具文呈請上海縣知事公署、轉呈財政廳、請收回成命、以卹貧民、而維商艱等由、昨奉沈縣長批示文云、該船戶裴運石子、應否豁免捐稅、應赴上海稅務公所呈請核示、此批、

源和南貨店又遭盜刦

美租界阿拉白司脫路二百十七八號門牌源和南貨店、於去年陰歷大除夕、被盜持械侵入、刦去銀洋、當經事主報捕請緝在案、迨至前晚九時許、又有盜黨八人、兩盜在外把風、六盜闖進店堂、各出手槍、向店夥學徒聲禁聲張、當將櫃抽屜內現洋鈔票五十餘元、搜括一空、得贓呼嘯而遁、並沿途鳴槍兩響示威、幸未傷人、迨匯司捕房聞警、立飭通班中西包探、前往兜拿、盜匪早已遠遁、該探即向事主詢明盜黨面貌服式、遂歸票捕頭轉稟麥總巡司、通傳各捕房中西探捕、一體踩緝贓盜務獲解究、

警廳長獎勵捕盜警士

齊必街六十四號杜經成家、被盜行刦槍斃杜僕陳國華、槍傷二區一分署第三崗警陳玉祥、當經陳警奮勇追上、至舊校場、由二區二分署巡長王少泉、二十一崗巡警徐宏棣等帮同將盜匪陳章茂拘獲、抄出手槍子彈、解送警廳、申送軍署訊辦在案、茲悉此案業奉警廳陸廳長調閱全案卷宗、以該長警等獲盜有功、而陳警玉祥被匪槍傷後、尚敢負傷追捕、實屬奮勇可嘉、應俟傷愈、特別獎勵、其巡長王少泉、着賞給一等銀質獎章、巡警徐宏棣、着賞給二等銀質獎章、以示鼓勵、昨已令飭一區二分署署員具領、着轉交該長警等收受、至該署員與二區一分署員、督率有方、各記大功一次、

海軍派砲艦巡弋洋面

海軍領袖林建章、茲以吳淞口外洋、海盜猖獗、時有發生海船被刦情事、實與航商大有妨害、亟應派艦梭巡、以維航路安甯、故於前日、又派永積砲艦、由滬開往淞口外洋各海島、嚴行遊弋、一面將前派之海籌巡洋艦、令調回滬、聽候另行差遣云、

英巡洋艦之往來

字林西報云、英國巡洋艦、胡道克號、於日昨離滬、駛向揚子江遊弋、斯加拉巡洋艦、可於星期四、來滬關防云、

紅木作工人要求增加工資

紅木作一業、有溫台帮寧帮本帮之分別、而溫台帮專做棧椅櫥箱及大件貨爲主、做就後、批售與各嫁粧店、均係毛貨、其營業比本帮爲大、故工人亦較多、而該店主伙友、皆溫台州籍、惟各工人之所得工資、較他帮太小、惟工資有論件數取費、有定按月工資、其工資最大者、每月僅十元七八元、少者五六元、近來各工人以所得薪工、入不敷出、新發起增加工資、昨日有工人一百三四十人、在荷花池開會集議、咸謂弄帮所做各貨、比他帮較繁、但年來花樣時有更變、反新細巧、工程頗深、而不能即時完工、倘不細心走樣損壞、而店主着賠償、算取工帳、被扣工資、且按月所得工資、反較前數年爲少、實因受花式細巧、不能限日做成之故、惟定每月之工資、近來店主以生意旺盛、自今年起、將工作時間定例上午八時起工作、下午五時停工、現令上午七時上工、至下午七時方能停工、今屆自元宵節以來、各工人因爲工作被店主扣去工資有十餘人、工人與其爭論、被其停歇者、亦有十餘人、故刻下若不增加工資、一家拆此、難以度日、經衆商議、以論件計算者、照前定之價、加增四成、倘有工作較深之貨、臨時訂定、而定按月工資者、無論薪水大小、一律增加三成半、請紛向各該店要求、一面由各西帮與店主接洽、限其本月十四日前答復云云、

南市一區警察定期開操

南市第一區警察署王金山署長、以本署各長警操演一事、前已訂期開操、自闔省大批散兵被運來滬時、均假泉漳會館等處暫行棲止、故長警每日操演、亦即暫停、現在該散兵均已乘輪回里、紛紛遣散、該會館隙地、已可假作操演之用、維長警操練步伐等秱秱技藝、俱關緊要、且有新補班之四等警察、亟應另班教演、由帶班巡長率隊、勤加訓練、故自今日上午爲始、由李戴二巡官、督隊至泉漳會館操場開操、昨經王署長通傳各棚長警、一體知悉、除在勤服務外、其餘均着依按規定時刻、一體下操、不得違誤云云、

工巡局開始更換包車執照

滬南工巡捐局姚局長、以現屆夏季、各項車輛又值換照之期、現已預備舉行、惟念包車一項、層出不窮、前已呈明何護軍使、以局中公費支絀、故對於贈送包車執照一事、即行檄銷在案、現當開始換照之期、所有包車執照、應行隨時調查、並函咨淞滬警察廳長、令飭各區署所、轉傳在崗警察、協助檢查、以免漏越、業已知照稅務主任、實行稽征矣、

警察更換制服之通告

淞滬警察廳長陸承鑑、查得警察制服、關係觀瞻、應按時節而更穿、俾重體制、現在清明節已過、天時漸暖、應將冬令之服式更換、昨特用電話通傳所屬各總署署長、轉令各分駐所署員、至各隊長等、一體知悉、自即日爲始、規定每日上午六時至九時、及下午六時至九時、出勤時間、仍穿棉大袍、惟晚間九時至十二時、十二至三時三時至天明六時、不免寒氣稍重、故仍以皮大袍出勤、其日間九時至十二時、十二時至三時三時至旁晚六時、以上三差、出勤時間、一律換穿短棉制服、腰束皮帶、並於脚踝加纏絆布、仰各遵照辦理、並於天時轉暖後、再行隨時通令改裝云、

台灣人涉訟之糾葛

駐滬日總領事函交涉公署、以本國台灣人杜應祥禀稱、在上海開設裕半號、日前由上海地方審判廳送達民事判決書、內開、原告泰昌魚行經理俞錦林、協理徐仰伸、訴裕半號謝玉書即謝玉朝等因、竊查謝玉書爲商人所用人、並非號主、亦非股東、照章應在本國領事館起訴、上海地審廳受理錯誤、特將判決書呈請退還、取消判決、並發還謝玉書保證金九百八十七元、並扣留之帳據一切等情、並附判決書正副各一份前來、本總領事查裕半號爲台商杜應祥所開、謝玉書並非號主、亦非股東、該原告等照章、應向日本總領事館法庭起訴承認、除將判決書正副本各一份、倂請退還、函請查照、轉知審判廳撤銷判決、並將謝玉書存案證金、及被扣留帳據發還見領、以符約章等由、關許特派交涉使、以查此案被告謝玉書、果如台灣杜應祥所稱、僅爲伊開設裕半號之用人、並非號主、亦非股東、何以謝玉書被人控告洋商被控案件、按約自應向該管領事署起訴、惟查送到處、並不將以上情形當庭陳述、殊不可解、特檢同判決書、函送上海地審廳查明核辦云、

國民黨第六區黨部開會

前日下午三時國民黨第六區區黨部借江灣某校開二次代表大會、到會代表二十餘人、議決該區黨部未從事於下列三種工作、㈠平民教育、㈡合作運動、㈢發行月刊、均由各區分部各舉代表若干人組織委員、專司其事、下月初開全區黨員大會、關於區分部議決案、㈠各設區分部每星期須開大會一次、開會時至少須有三人登台演講、㈡各該區分部、均須組織調查、平民教育、及宣傳三部、每黨員至少須認任一部、庶幾各黨員均有機會爲黨中服務、

船行請還牙帖之縣批

滬南協記船行、因暗中影射私收船捐等情、被淞滬警察廳查悉、即將該行牙帖布告等繳銷、玆由該行主譚玉忠、具呈上海縣知事公署、委過於更夫、懇准給還牙帖布告、成全生計等由、昨奉沈縣長批示文云、案准淞滬警察廳函開、譚玉忠藉開設協記船行、代客買賣爲由、暗中影射、私收船捐、迨釁發生證明、猶以更夫藉口、殊不知未雇更夫、業經偵查、縱使實有自雇更夫亦不應向彀船苛斂、綜核案情、譚玉忠詐欺取財、業經供證確鑿、若非做究嚴辦、何以儆刁頑而保良儒、馬得勝朱陶、同惡相濟、亦有應得之咎、除將譚玉忠馬得勝朱陶等三名移送法庭訴辦外、相應將牙帖佈告各一紙、檢同該行私收捐洋執照一紙、函送分別繳銷、備存等因、是該民開設協記船行、原領牙帖、已經因案核銷、所請給還之處、應毋庸議、至檢廳不起訴、處分書指爲民事範圍、未經郵遞、亦無准領牙帖辦法、着即知照此批、處分書一併發還、

友聲旅行團職員會記

日昨下午五點半鐘、上海友聲旅行團、在該團新團所開本年第三次全體職員會、議決案件如下、㈠本團爲便利北區團員、新賃克明路團所、籌備佈置、已逾一月、議決訂於本月十三日(星期日)下午二點半鐘、行新團所開幕禮、屆時恭請參觀、除全體職員招待來賓外、並推徐永祥張鳳池、胡洪勛、宋沛霆、姚元幹爲籌備開幕委員、㈡旅行部幹事報告、本年春季團體旅行、分甲乙兩組、目的地爲杭州、甲組以陸道往、於十七晚搭快車首途、以二十一日午後返、已致函杭州團員、代定旅館及船隻等、乙組係由團員姚元幹要求組織、以水道往、已由本部核准、並推爲臨時幹事、自雇汽船及大拖船各一艘、於十七日下午六點鐘、在滬豐碼頭登船、以二十二日清晨返、計其行程、爲南潯、湖州、直達莫干山、折往杭州、與甲組合、復於晚間搭船赴嘉善嘉興而返、計水程一千餘里、屆時並擬臨時刊印通告、刻兩組報名加入者、均甚踴躍、分組旅行、有蘇州、洞庭山、鎮江、南京等處云、㈢杭州團員章友陶、寄來復填介紹書三紙、介紹胡仁壽陳吉安郎宇澄入團、漢口團員陳培德寄來介紹書二紙、介紹胡少山席宗根入團、本埠團員姚元幹寄來介紹書三紙、介紹單與生平德萬費昌年入團、以上介紹書八紙、均經詳細審查、認爲合格通過、㈣本埠團員周樹範、請求出團、議決准予出團、取消團員資格、㈤本團章程、經委員會審愼修訂、通過付印云、

寰球學生會演講會

▲請紹伊演講東三省與日本

寰球中國學生會、於前星期六、(三月廿九日、)曾請華東通信社社長、翟紹伊演講『東三省與俄國』、本星期六、(四月十二日)、下午七時、仍請翟君演講、『東三省與日本』、演講大要如下、㈠東三省與朝鮮之交界、㈡條約上之權利義務概述、㈢朝鮮人之生活狀況、及韓國思想、㈣日本之北進主義、及鐵道政策、㈤金融上之日本計謀、㈥日本對華態度之變幻、㈦結論、聞是日尚有幻術、及跳舞、聽講者、可先向該會索取入座劵云、

儉德會將開市民音樂會

儉德儲蓄會藝術股股長胡伯翔君、邀約該股弦樂團全體於四月十三日假座小西門陸家浜職工教育館開第二次市民音樂大會、蓋該會弦樂團之音樂、素有研究去年秋間曾在職工教育館開第一次市民音樂大會、博得大衆之稱許、故現在繼續舉行第二次市民音樂大會、聞入場劵每紙祇售小洋二角、學生半價、會員憑新會證入座、則毋須納費、想屆時必有一番盛況云、

青年會演映石棉電影

本埠青年會、明晚八時、演映石棉新奇電影、按石棉既爲石質、當然有石質之功用、所以能拒熱設有燃料、又不能傳電、且不受化學上與氣候上之變化、可得寶且貴矣、是物既有棉性、必能織布造紙、以及其他物件、若能加意研究、則將來漸爲實業中最有價值之物品、凡關心實業者、當以先覩爲快、不時可以娛目、抑且增加知識云、

浦東醫院推廣割症

浦東醫院、自去冬改組、推舉王一亭徐乾麟爲院長以來、對於內部整頓、不遺餘力、而於貧病者尤格外體恤、前有同業小販之客民何保、因目疾侵淺、誤聽江湖醫生僞藥、致眼珠全部潰爛、日夜痛苦不堪、即赴該院哭訴求治、露生以此等日來、頗爲奇異、即報告院務主任蔡穀文、往滬西某醫院聘請專門眼科西醫部紀雲蒞院診察、旋經施用手術割療法、將眼珠腐肉割摘淨盡、痛苦頓減、現正留院調治、可望痊愈、聞該院擬推廣割症室、添聘名醫、專療疑難外科云、

工團聯合會議紀

昨日下午二時、上海工團聯合會召集緊急會議、到會者爲上海絲紗女工協會、江蘇勞工聯合會、中國工會、上海紡織工會、全國工團工人自救會上海部、京漢鐵路總工會辦事處、中華工會、上海履業工會、安徽駐滬勞工會、浙江駐滬勞工會、中華勞働聯合會、全國工界救亡大會、安徽駐滬勞工協進會、湖南勞工會駐滬辦事處、淞滬機械職工同志會籌備處、等二十餘工團、代表陳國樑、儲效伯、張鶴成、孫庸武、陳鍾柔等二十餘人、公推大衆討論、陳鍾柔謂三工會向本會聲明脫離、應致函該三工會責問理由、儲效伯謂三工會未正式來函、業工會、機器工會、三工會脫離本會關係、情形複雜、請未聯名發表、或係有人破壞團體、陳國樑謂本會前各分函質問該三工會、俟覆函後再定辦法、次討論勞働問題、不可任少數從中播弄、討論結果、決先由本會分函質問該三工會俟覆函後再定辦法、次討論勞働何以刊及會址問題因原有會址不敷辦公、另覓相當地點遷移、旬刊展期出版、陳國樑臨時提議、關於市稅註冊、由本會致函華人納稅會請其向工部局及西人納稅會抗議、取締人民出版言論自由、不稍通過散會、

悅興昌擴充營業

五馬路悅興昌公司、自製各式銅鐵床、歷有年所、近復擴充營業、創造大宗新式銅床、花樣精巧、並具美觀、而定價極廉、購者頗稱滿意云、

功德林將設杭分館

本埠功德林自創設以來、生涯甚盛、現應該館以杭州香市、向極繁盛、故擬在杭設立分館、預定資本兩萬元、藝集已有把握、開幕期約在下半年云、

彙通綢緞公司拍賣底貨

開設英大馬路之彙通綢緞公司、現因更變營業方針、改做批發生意、因將歷年存積各貨、賤價拍賣、以便騰所有底貨、一律出清、該公司以批發營業、比較門市不同、故僅三星期、將舊貨廉價賣出後、即擬遷移、新設時新和綢緞莊樓上、而連日營業、以售價底廉、貨亦齊備、故購者頗形踴躍云、

介紹返老還童術出版

俟官石君蓮鵬、近譯返老還童術一書、現已出版、內敘發明斯術之法與兩醫生、其施術於人後之秱秱功能、確能使弱者轉強、老者轉壯、其治法均以醫理上之研究而得、絕無荒誕怪幻之欺人語、據云、現有施行此術最有效驗之希琴兩醫士、將東渡來華、使斯術而誠如所云也、不特吾人之衰老者、可轉而爲強壯、爲老大之中國、亦可一變而爲少年中國已、

滬甯車輾斃行人

昨(八日)滬甯鐵路由滬上行之十一號慢車、行至升車站附近、輾斃行路鄉人一名、當經升屬站長派警前往掃葬屍屬收殮、

警廳研訊引渡盜匪

盜匪金一路兒等七犯、前在法界迭次犯刦、由探捕獲解法公堂、訊供明確、將押候申送護軍使署律辦在案、茲悉淞滬警廳偵緝隊長、以該犯等在華界亦難免有犯刦情事、爰商明陸廳長、備文函致法公堂、請將該匪金一等移廳研詰、昨日午前、法捕房捕頭派中西捕探將該犯等七名、押送警廳、奉陸廳長發交偵緝隊、由偵緝隊長提案鞫詰、據金一等同供、華界中民等祇犯過一次行刦、係去冬老西門外唐家灣搶刦源和銀樓物件、民等只有三人同刦、餘四人並不在內求鑒、奉判分別收押、候覆明廳長、仍將該犯等發回法廨、依判進行、

檢廳發封欠欵紙店

城內縣基路八十五號門牌李福壽所開義昌祥紙店、經因虧欠債欵、被控縣公署審廳、飭供判決延不履行、前日下午該廳飭派書記官督同法警及三舖地甲、前往將該店中一切動產、先行開單發封、合該地甲妥爲看守、

擱路刦物判押半年

浦東人陸阿根、因先後在東昌路合路等處、擱刦婦人李王氏及家人金大娘紅洋等件、查究情實、法庭判決押期徒刑半年、

閘子店欠欵歇業

三牌樓閘子店、張少云所開、已有七八十年、今因虧負累累、無法彌補、將店閉歇、人則由法庭拘案訊押、限交欠欵在案茲悉債權人着手將物名入早到廳、請追奉諭、着該債權等查明張之業產、呈候發封、

尚有本埠新聞等載入第四張

小腸疝氣獨步天下良方
疝氣之症皆由寒濕阻滯陰氣凝結致有血痛氣痛等症……大如斗……子七種疝氣效驗如神……服藥立見功效初起服丸一二盒……法另詳仿單每盒一元每料五盒洋四元半……膏藥每張七角外埠函購郵局匯洋……費二角
上海三馬路大新街　香港鍊雲藥房

天蟾舞臺

特煩 常君 春恒 匠心 獨運 新排 空前 絕後 一時 無兩 真才 實學 情文 相生 著名 歷史 文武 唱做 機關 彩景 傑作 連臺 好戲

頭本 漢光武

復國走南陽

准今夜初次開演

法租界共舞臺男女合演三月初六日戲價目

（花樓四角 三特包廂四角 官廳四角 特廳二角 頭等廳一百十角 二等廳一百十角 三層樓三角 十二百角）

香頭看禿小扁石云 洞洲小銀諸 城薛麟仙 三娘教子 斷太后 拾玉鐲 全本八大鎚 全本孟姜女

小禿 扁云 小銀 諸仙 薛麟 小春 彩霞 陳俊 竹翠 董峯 茹文 菊 王 粉 花祥 金少山 張德祿 趙松樵 安舒元 曹寶義 苗勝春 薛銀麟 詹潤泉 李桂芳 張文艷 王榮森 小琴仙

法租界共舞臺三月初六夜戲大減價

潮珠獅圖 連環套 前部玉堂春 打棍出箱 玉堂春 起解三堂 玉堂春 起解三堂

張文海 小張英蘭雙春 趙松樵 金少山 詹潤泉 王文祥 李桂芳 粉菊花 曹寶義 喜彩芬 小琴仙 苗勝春 安舒元 小禿扁 詹潤泉 張文艷 小琴仙 李桂芳 三麻子 小孟七

丹桂第一台三月初六日戲

（注意）（價目）特別包廂三角 頭等正廳三角 上層包廂二角 二等正廳二角 三等統售一角

彭宮保巧破七命案

群英畢至 地圖 春樓 月樵 樊卿 韓榮 樊獻

丹桂第一臺三月初六夜戲

魂鈴劈棺 前水 惡虎村 陰陽河 亂石山 放曹 寶蟾送酒 高拿登 寶蓮燈

牛富貴 張潤秋 大盜 榮卿 樊九春 小振 馬潑 劉霄樓 九月 王培 韓秋 樵 三勝 百歲 高彬 賈義 德寶 張忠 提 王 楊 牡丹 百歲 高 綠 張賀彬 劉奎官 少甫 陳 綠 牡丹 寶忠 楊

大舞臺三月初六夜戲

（注意）（價目）花樓一元 一等廳一元 特包八角 官廳八角 頭廳四角 三層樓三角 二等廳二角 話中央二七三〇

頭本 漢光武 復國走南陽

趙鴻聲 周五寶 明海山 彭春珊 宋玉 于珊 劉振庭 王玉琴 常斌 劉芬 張春恒 小筱衡 張銘 劉武 孫楊猴 孟瑤琴 鴻茂 陳嘉璘 劉松亭 陳月樓 陳永奎

小舞臺三月初六夜戲

陳月梅 劉壽山 李德山 張德俊 鄭法祥 良 張 李德山 艷芳國斌 張國斌 馬春樵

盤腸大戰 珍珠塔 惡虎村 新玉堂春 定軍山 連環陽平關

盖叫天 白牡丹 郭德雲 陳桐雲 馬連良 盖叫天 王少芳

初舞臺三月初六夜戲（價目）二等二角 頭等四角 特別包廂八角 花樓一元

初次 新演 岳飛 三本 出世 徽欽 二帝

大舞臺三月初六夜戲

〔價目注意〕 特別包廂八角 頭等包廂三角 特別廂一元 二等廳五角 三等包廂三角

錢化佛 張榮田 劉雨田 王佳楣 孫稚舟 劉坤華 殷春虎 孫少堂 李瑞亭 姚俊卿 趙如泉 賈璧雲 高慶奎 小達子 毛韻珂 金碧艷 郭春華 張桂芬 孫慶芬 張春海 李勝奎 賈寶山 趙東昇 趙竹卿 姜松亭 王祥雲 沈韻秋

〔十一本狸貓換太子〕〔十二本狸貓換太子〕

乾坤大劇場導社新劇

朱劍靈 趙笑佛 王夢生 張利聲 朱雙雲 羅笑倩 林如心 顧無為 張嘯天 李曼英 夏赤鳳 朱詠芬 陳野禪 倪明星 徐寒梅

初六日 四本秦始皇 初六夜新編 五本秦始皇

笑舞臺 在廣西路汕頭路口 電話中央一三五

（日戲價目）（夜戲價目）

每逢星期三六准演日戲 日戲一點開 日戲半 夜戲七時半開演

魏笑梅 韓瘦蝶 蕭天呆 陸嘯梧 譚志遠 林雍容 夏天人 鄭正秋 慎愁 張紅 王治 馮兒 鄒元能 頓毓 董秀 均同 楚孫 天民

日戲 珍珠 後部 塔 夜戲 蔣老五殉情記

丹桂第一臺禮聘新到著名超等藝員

粉菊花 牡丹 寶忠 楊

初六夜戲 寶蓮燈 雙好戲 寶蟾送酒　初六夜戲 寶蓮燈 雙好戲 捉放曹

（特煩全體藝員研究新排空前奇案好戲）

寶鑑冤

大舞臺

十一本 狸貓換太子　十二本 狸貓換太子

准初六夜初次新演

大世界

上海西新橋堍　門票小洋二角　中國第一俱樂部

魔術場 小阿友 吉四 少明 天文 相大 林套 會精 國術 技
京劇場 電光影戲 全班九十餘人會演 文武京戲
會書場 陸鳳儀 朱少卿 張少蘭 程小舫 張亦泉 王似蟾 張步蟾 夏荷生
影戲場 電光影戲 全班九十餘人會演 髦兒京戲
新劇場 揚州班 精舞團 揚州小戲 哈哈笑戲
共和廳特聘優等名花 化彈詞 裝 會唱京曲崑腔時調
新廳 鸚鵡 文西洋 游藝 化裝 蘇灘
乾坤大劇場導社新劇 全體百數十餘人開演新排名劇
東場 特別口技 男女雙簧 梨花大鼓 戲迷相聲 京音大鼓
南場 家班 女子 戲法 施秀 女子 曲 顧娥 申特別戲 王殿 拉 玉 女子 蘇灘
北場 顧詠梅 女子宣卷 文武 戲法 范蘇灘 周時事 星期滑稽 新劇
八卦玻璃 精茶 雅室 陳設 異花 小山 盧卉 嘉禽 珍育 體戲 游哈 奇鏡 動物 院博 物院 虎熊 鳥猿 以等 京及 大蘇 素菜 各齋 細色 畢點 一凡 游切 無藝 搜不 羅殆 盡

小世界

中國模範游藝場　在上海新北門內
（北車直達門口免費 北車輛免費送會）　（門票每位洋一角）　（北話電中央四九四六號）（南話電一百三十七號）

小桃源 大京班 張單張 第一層影戲場 愛華社 陶社 男子新戲 女子新劇第四明文戲 小金蘭 小桂寶 常州班 莫悟奇 魔術 胡壽慶 說書 吳楊 周 姜聽濤

新世界

招登廣告 本世界交通 利遊客多便 告收效之衆 他處所能及 荷蒙賜顧請向 本部接洽

跑馬廳 泥城橋 南北兩部 地道 交通 門票 小洋二角 電梯 小洋三角 西菜券 大洋一角 元門票在內

汪金蘭 日夜演唱
十齡童 南北游藝
達社 友吾團
新蘭社 王筱新
華社
秀社 趙中山 華別聲
影戲 偵探長片 寶蓮遇盜
大京班 演新排狸貓換太子
說書 名家 日夜

虹口大影戲園 每晚開演二次 （一）新聞片 （二）神勇馬客 五大本 （三）滑稽趣劇二本 價目 頭等二角 二等一角

萬國大影戲園 每晚開演二次 （一）新聞片 （二）戰地鶯花 六大本 （三）張作霖 大戰一二本 價目 頭等二角 二等一角

[illegible]

波路九號　上海商業儲蓄銀行

公會會員　四明銀行　可隨時面議，並備有新式保管箱庫專爲顧客租藏貴重物品如蒙惠顧無任歡迎　德律風號碼　日間營業部中央六三九八　經理室中央六三九九　夜間休息室中央六四〇〇

醒聲

No. 9

徵文

『醒聲』歡迎工，商，學三界的言論，和學生的作品，來稿請用新式標點，寄交本部。

教員的自身問題

蔡惟灝

我當教員的時候，往往看見少數的人，却也有些犯了上面經濟不能調劑的毛病。他們還有比這更大的病，就是因自給不得，便放棄職務，墮落品性。每天早晨起來，第一章開宗明義，就是往茶館裏一跑，同三個四個不倫不類的人，亂了一套，然後漫漫的回府去吃早飯。學堂裏九點鐘的上課鈴，早已敲過一半天。學生在課堂裏吵成一片，也不見教員來上課的蹤跡。有時學堂急了，便囑校役到張家李家去找，找來了大發脾氣。一天四五個鐘點的功課，光陰是很容易的。他來不及等到放學，便就往外邊去了。到夜間也不知道到甚麼地方去幹些什麼？那骯髒的行爲，我也不忍細述，但是聽說至少也要到十二點鐘才得回家呢！

當教員的，像這樣的放蕩；不是不能調劑他的經濟出入，和他的家庭負擔；而他個人的行爲道德，因此愈加墮落了。他對於辦教育者和學生的希望，在他良心上，是不能不羞愧的！

除此還有一件最堪痛恨的事，就是他們對於他的同事還要引誘。每遇着同事中稍有熱心的，他就設計破壞，務必使別人中傷他，以至弄到不安其位，互相傾軋，然後纔得罷手。像這樣一個腐紀腐敗的學校裏，名譽那得不壞呢？招牌那得不倒？一般辦教育者，那得不灰心喪氣，一同歸於失敗呢！

女學校教員的風紀，在表面看起來，雖比男學校好些；但是也有少數的女教員，顧以奇形怪狀的奢裝爲號召的。這風如果一漲，如是全校全體的女學生就漸漸的變了裁縫匠的活動廣告。這個害處，小的就可以影響學生家庭的經濟關係。大則使一國的奢靡侈淫，釀成禍變，像這樣的害處，其患或有過於男校的教員呢？男女教員都是一邱之貉。還有什麼教育可講，不過悞人子弟，喪藝國家英才罷了。其餘他們或者還有比這更大的罪惡，因爲我沒有見過，所以也就不去杜撰。但是我很歎息我們中國的學風，爲什麼這樣腐敗？推緣其故，也無非是這些不知教育爲何物的教員，不去講求他們的自身問題罷！因爲社會上什麼事業，凡是搗亂分子一多，其事業就不能發展。學校的搗亂分子多，所以社會上一般人，對於學校的感情，也就由沸點降爲零點，這也無非是一般不爭氣的少數教員所造的孽呢！因此教育不發達，國家社會也就不得改良了。

爲今之計，要謀教育的改良，先要從『教員的自身問題』上做起。那辦教育的人，一面對於流品要加以取締，一面對於教員的生活，也要有很充分的改善。同時叫那當教員的，一面對於自身問題上加以修養，一面對於求知上多多擴充。彼此和衷共濟，以教育的事業爲事業，以國家的責任爲責任。庶幾共趨正軌，不致爲國人所訕笑，爲社會所冷淡，那就夠了。至於『教員的自身問題』，究竟怎麼樣的改法，簡單的說吧！大約有下列的幾種：

㈠革除嗜好，以身作則，做全校學生的模範。

㈡涵養德性，先修其身，勿以暴怒施辱別人。

㈢改造思想，加求知識，折衷他新舊的思潮。

㈣多讀新書，多看雜誌，日報更是不可少的。

㈤講求衛生，破除迷信，爲鄰里樹以好風聲。

㈥勤勞事業，整頓校規，爲全學校求謀進步。

㈦慎守時刻，用心服務，盡人生生活的責任。

㈧閒暇之時，參觀他校，交換別人的好識見。

以上各端，不過是由我個人感想而得，並沒有什麼具體的研究。我個人的腦想中拉雜出來的一些東西，說起來也是很慚愧的。還要盼望我們教育界的諸君，對於這篇文，加以賜教，並請從新發揮，這不但是我個人的幸，也是我們教育界前途之福呢！（完）

宗教蠡測

吳祖光

（二）宗教的產生

情意的要求和希望，老是得寸進尺的向前進行，應付宇宙現象，生死循環而假定的『上帝』，……『天堂』，……『靈魂』，——種種宗教觀念，一變而爲信仰的形式了。打開聖約一看，第一面便是什麼『……上帝創造天地，地是空虛混沌，淵面黑暗。……上帝說：要有光，就有了光；……』就在中國『自從盤古分天地；三皇五帝定乾坤；……』一類的神話，也數見不鮮。

這種信仰的形式——神話，因爲是集合精神的產物，而且胚胎於不知不識中，所以既找不出確實的創設者，又找不出固定的產生期；不過他既是根據人類的情意而生，所以無論什麼民族，都脫不了他的支配。惟因爲天然地勢的關係，有些地方宜於發展與否而已。於是猶太印度……一帶的神話，如同一粒種子，落在肥壤的田裏一般，又有充分的日光照耀着，適當的雨露灌溉着，就一日千里的發展起來，成功一種組織的神話——宗教了。

綜上諸說，我們得着結論如下：

最初的宗教，是應付人類[illegible]的反動形式。這種反動的形式，是從宗教的觀念，[illegible]

國家論（續）

法國Calmes著　凌其翰譯

第八章　合法的職務

吾們已屢次說過國家本其性質，應該維持公理之職的。許多政治家及輿論家都以國家的地位必能成功這理想的公理。故滅除了欺騙強暴等行爲，不能算政府已盡他的責任了，還應有一種積的事業：應在社會上建設一完美且固定的秩序，使賞罰昭然行善的人和行惡的人都得其所。這樣看來，國家好像是祇上的判官，最高的掌賞罰者了。這個民治權的意胎是歷代的疑點。請注意崇拜國家五體投地的大人先生們，彼等都不欲以將來生活及來世的賞罰的觀念擾其清思（這又是宗教家的口吻了！——譯者）他們只顧在現世建一完美的公理，但這完美的公理乃宗教所許爲永遠的。（著者有來世的觀念，——譯者）依他們的意思，舉凡集產主義的主張，均須一一復現，換一句說，即將重造天地，使個人的善意均得自由地去實現，並受絲毫無差的獎勵，弱肉不致爲強有所食，老實人不致爲狡猾所欺吧。這種幻想還是原始的烏托邦思想啊！

民治權的地位並不將人類的行爲，一一給以賞罰，否則他的地位將超於他的權力之上了。國家斷不能使所有的善惡，一一賞罰無差的，也不能採每人之罪惡，均受其懲罰的。不差，國家固應行其維持公理之責，但這個責任是絕對消極的。他的宗旨，僅欲禁止犯罪而已。國家的大體是強制的，但吾們不能強人行善，至多不過禁人不去行惡已算十分的了。咳！許多不公理的事，逃出法定禁止的，何其多啊！除許多優遊法外，及未知的犯罪外，逃出法網的惡事，難道就沒有麼？法令難道能禁人誘毀不成？固然有幾種情形，法令具干涉的可能，但這祇能算是例外的，譬如：汚辱人或毀壞他人名譽等。國家在執行他的重要職務，維持國內的秩序及阻止非公理時，確應露出其弱點來。但一般理想家，仍繼續抱着改革社會的方法，且對於國家有無限熱誠的希望啊！

第九章　僭越與非公理

人們大都對於工作組織宣佈干涉，如：限制工作時間，確定最底限度之工資，限制婦女兒童的工作，建設強制的保護法及救貧等種種社會主義者所冀於政府的一切中聽的條例。吾說他們是社會主義者，因爲他們所欲實行的，全是集產主義的基礎，即近代社會主義的方法而已。但有一般學者，因宗教性質的關係，一方面承認上述的條件，另一方面則口口聲聲不承認自己是社會主義者。（如Le Parti l'emocratique chretenl' Autriche 奧國民主黨，以實際言，的確是社會主義黨。）

吾們不必拿上述的種種條例，一一批評，只消拿兩個最能引起注意的條例說說吧。因爲這兩個條例包含着慈善的性質，很能使人中聽的。這兩個條例是強制保護和公衆扶助。

顧慮固然是一件佳事，理國家的人也不可缺此觀念，而個人爲生存計，顧慮也很有用處的，尤其是對人或工作不足維持及其個人需要所用的人，顧慮爲[illegible]生活，工人們就應顧慮到失業，危險，疾病，衰老等；有家庭的，還須顧慮到死亡咧。往往勞動階級所受貧窮困苦，都是沒有顧慮的原故。但越易顧慮，越難實行避去未來的可怕的事咧。

眞正說來，顧慮並不需要智慧的，不過是不十分普遍的倫理的問題耳。如果以顧慮爲一般工人所必要的，但祇有一部分工人能實行顧慮，難道國家就有權或有這權力去強迫他們顧慮麼？

請讀者注意，吾們並不欲知集合的顧慮是否係良佳的問題。如欲不承認一般工人有爲對抗廠主，爭其權利，及避去困苦計集合，及組織團體的趣向，除非裝着瞎子不成。使他們都能扶助及集合他們的利益，這是何等好的事。但須先承認，這些民衆的社會教育並不是國家所應幹的。仗法定的強迫，去硬使工人們入某種團體。這算是非公理中的最大者，東方專制君主所使的強權，而非吾們宗教及哲學發達的文明社會中所應如此的。吾們每喜評委員會專制，因爲他違反自由的原則，——工作自由。但這應加以原諒，因爲這種團體，大概是愚蠢的昧了天良的。（說得太苦！——譯者）並且反對加入罷工的工人們，自有他們的天然保護人，——國家。所以罷工所生的種種擾亂，其罪歸於工團及主張罷工的人還輕，而不除去強暴手段的，或僅表面除去強暴手段的公衆勢力，才是不可恕的了。但怎樣才能說，這是公衆權力的本身所顯的強暴及非理呢？

人們要求法令，命廠主擔任保護工人及其家庭的義務，非但爲避去職業的危險起見並須保護年老後的生活，如養老儲金這種保護法是以工資中提出一部分固定金爲法則的。但吾須問，工人是否有受其全部工作酬報的權利。人們一定說，如不照上法則，工人必將他的工資完全浪費了。不差，固然有一部分的工人犯這毛病，但不能以全體立論的。很有許多工人們能自己節省及自理各事，不必求任何團體的救助的。如果這是少數分子，那麼，大部分係屬於集產主義者，他們不欲有個人負責的思想，他們異口同聲地說，爲供給其個人需要及家庭需要，而屬於社會的人，不能因未來生活的憂慮，使現在的地位加重。難道吾們故說工人肯接受這保護；因此並允許在這制度下作工麼？但照這樣假設，工人將沒有選擇權，而他的自由也如同虛設。保護法如由法會制定，那麼，全國的工人都應當遵守的了。

並且，除侵犯工人的權利及自由外，這廠主爲媒介的國家保護法令，行之於工人，就發生又一個困難點了。這問題是言工人和廠主的關係的。這問題表面上好像很簡單，實際上也很使人模糊。廠主好比保護者，如中古時代的廠主，（當時的工人，就是奴隸或士著。Serf都屬於他們的傭主的。）時代已變遷了，現在的工人，自有他的自由的。但因爲某種情形之下，如不受廠主的保護，便須受國家的保護。『廠主和工人間的契約與買賣原料的契約是一樣的完整。工人須盡義務，——須盡因此得以酬報工作；廠主方面亦有義務，即須付適當的工資。自契約執行後，任何方面不[illegible]立於獨立地位，一經[illegible]說的話，也是一般經濟學者所說的話。不，工人而生存於廠主或政府保護之下，是不合公理及倫理的。所以應當給與工人的，就是自由。

因這問題，吾們就得到很使人奇怪的事：許多人們要求結社自由，確出於善意的。但同時又要求國家干涉，若非此不足以救社會之樵。不知國家有嫉妬性的，當他擔任，某種政治事業後，就估爲已有，好像這是國家組織的治法。吾們早已說過，國家的性質是強制的。這強制性就使國家以強力去執行，且不許他人與他競爭咧。不差，這不能怪國家，應歸罪於政府的。但在這情形之下，任何政府都是半斤八兩，如同一轍。當民治權僭估了某種職務時，政府就以爲非他人者能完成這職務的。如此就自然地成爲專利品了。故個人祇有想法去攻擊這種僭奪侵犯的舉動。縮小他的職務範圍，就是惟一的攻擊方法。（未完）

▲學生論壇▼

中等學校內容亟須改革的幾點

王揮

邇來學校內容的實地情形，我敢截金斷玉的說句話，純粹是兩個字『將就』，要是問他『爲什麼要這樣做』『怎麼不那樣做』？我恐怕辦學的人難于澈底的答覆，只能說是『官廳的定章』『不致違背』近來文化的進步，我恐怕這種的敷衍話，應不住現在自覺的青年了：所以現在辦學，對內對外的唯一秘訣；就是兩個字『搪塞』我想現在打『教育大家』招牌的人，也就不少，可以改爲『搪塞大家』罷！

據以上的流弊觀察起來，要想把中國的教育弄好，現行的學校制度就有改良之必要，就非改良不可，閱者諸君，你們說應不應該改良？如以爲應該，那末就請看我個人的中等教育改良的意見。

我們首先要改良的；就是現行年級制。我試問一個人進學校裏來不是來求學問，是來沽名釣譽借學校爲寄宿舍的嗎？學校不管他程度如何，只要他在學校裏住了四年就算是畢業，我恐怕這種畢業生；或許連英文字母都有寫不全的。咳！這究竟是畢業嗎？可以說是『畢年』還切題點！由這樣觀察起來，學校究竟是作育人材的地方嗎，陷害青年的地方呢？雖不敢說完全都是被害，打破了這種『將就』『搪塞』何樂而不爲的學制自己專心致志努力前進的又有好多。所以要想振興教育就非從根本上的著手不可，那末我們就非改『年級制』爲『學科制』不可，因爲『學科制』是重在學科不重年級的，任你在學校住了十年八年，那一種學科的程度不夠那一科也是不能畢業的；要是像這樣的畢業生還有在社會上立不住足的嗎？我所說改良的不僅止是這一點還有下面四種非改良不可，姑寫出來商榷！

㈠關於上課方面——『上課的時間過多』，『研究的時間過少』，凡是學一種學科非有具體的考察，和澈底的研究，不能獲得補益；又何況是普通科學的[illegible]至少也有六點鐘，甚而至於一日七八點之多的也有，除此而外，倘有課外的運動，我試問一日共有許多的時間，除了正式上課及課外運動而外，還有研究的餘地嗎？晚上僅僅乎只有兩小時的自習，試問一日七八點鐘之多的功課在兩小時內又能否澈底的溫習呢？並且還要做其他種種科學的練習，唉！像這樣每期中一個學校怎的又不辦一兩次的追悼會！如此固多無益的上課對於學生又能否得着補益呢；我們雖是上了課；學而不習是不是等於不學的一樣呢？我們要想獲得補益又應不應該改良這一層呢？那末我對於上課的時間每日至多也不得過四小時，研究的時間至少也要兩點鐘，研究的時間愈多愈妙，因爲個人的見識是有限的，若得多數的同志得以互相砥礪，那末獲益就無窮了，

㈡關於設備方面——現在學校的設備完全是『空無所有』且先說設備，就是校舍校地也是破爛不堪的很，雖不敢說完全都是這樣；大致也就不差，甚而至於度日維艱的學校也有，由此則可概想其餘，學校的設備還值得一談嗎？學校的設備都不完善。學校又如何能夠『發展』『擴張』呢？要想振興教育，學校的設備又應不應該設備完善呢？

㈢關於學生方面——『成績不公開』——這一層對於我們學生的關係。尤其密切，尤其重大因爲『成績』就是學生程度的一種表現『成績』的優劣，就以學生程度的好不好而定，但是我看現在的學校程度優而『成績』劣的，到也沒有，可是『成績』優而程度劣的，可就太多了，像這樣的『成績』還有存在的價值嗎？有這樣『成績』的人，將來又能在社會上立足嗎？我試問他們倒學校裏來不是求學是來混假面具的『成績』的嗎？由這樣看來，豈不是因『成績』不公開的緣故，而不知間接的殺害了許多的天才，斷送了許多有爲的青年！我們要想振教育而維國家，那末學生的『成績』就非公開不可，當是怎樣還是怎樣，要是不然，教育要想振興，恐怕未必，這一點要請學校當局採納的。

㈣關於學款方面——『學款不公開』學校辦了多年沒有起色的緣故，就是由於學款不公開。要是說辦『這樣』和『那樣』辦學的人一定回答說『經費支絀，奈何奈何』但是每期學校的用費我渺茫的說是若干若干；所出所入的款項，純粹是一個籠統不清，究竟是許多，我是一個學生，連我學校一期進出的學款是好多？也不知道。若問勸學所一期用的是好多？勸學所他也回答說『隨多隨少無有一定』，我想凡是辦一件事物，無論大小，預先沒有一個『預算』和『決算』試問這件事，又能否辦好呢？所以我們要想將學校辦好，就非把學款拿來公開不可，要辦『這樣』和『那樣』預先就有一個預算，不是信口開合，糊說亂道，一味的『搪塞』所能做到的。如能照預算方面的做去，怎麼又會有『經費支絀奈何奈何』的『搪塞』話來？

由以上種種的觀察起來；我所說改良的又應不應該改良呢？要是說不應該，那末：就請有以語我來。如是應該，就請如我所言的做去以達到振興教育的目的；那末我就代四萬萬同胞預先的感謝你們。

教子 (The Godson)

托爾斯泰著　季洲月重譯

㈣

這樣說後，教父便從他教子眼前不見了。

小孩照着他教父對他說的去做。他向着東走，直走到一個樹林，那裏他又跑到了一塊空地，瞧見有一棵松樹在中間，有一個樹枝上還結着一根繩，繩端吊一根極重的橡木。橡木下面，放着一個木槽，中間滿貯了。蜜他剛在那裏奇怪爲什麼蜜放在那裏？爲什麼上面又掛了一根木頭？他聽樹林中一陣爆裂聲，瞧見幾隻熊走近來了；一隻母熊；跟着一隻週歲的和三隻小的熊。母熊吸了吸氣，一直走向木槽，小熊都跟着伊，伊拿嘴伸到木槽裏，叫小熊也照樣做。他們飛奔上去，開始吃了。他們這樣做的時候，這木頭，母熊用伊的頭將他推了一推，就宕開了些；回過來，撞了小熊一下。母熊見了，用爪拿木頭推開。木頭宕出愈遠，回過來也更加有力，打在一隻小熊的背上，及別一隻底頭上。小熊負痛，大號而逃。母熊大叫一聲，用伊前爪抓住了木頭，高舉過頭，把牠丟開了。木頭高高的飛在空中，週歲的小熊，乘此奔到木槽，伸嘴蜜裏，開始作聲吃了。別個也走近來；但他們還沒走到木槽，木頭飛回來，正打在週歲的小熊底頭上，把他殺死了。母熊於是叫得比以前更響，捨住木頭，用伊全力丟開牠。牠飛上去，比所繫着的樹枝還要高；高得把繩都弄寬了；於是母熊回到木槽那邊去，小熊也跟着伊。木頭愈飛愈高，於是停止了，並且開始掉下來了。伊來得越近，宕得越快，後來在最快的速度，牠撞下來撞在伊頭上。母熊滾翻，牠抑一扭，死了！小熊都逃到樹林裏去了。

㈤

小孩很驚異的看完了這些事情，於是再繼續他的路程。離開了樹林，他來到一個大花園，中間立着一座很高的金屋頂的宮殿，他的教父正站在門口微微地笑着。他歡迎他的教子，領他走過大門，進了花園。這小孩從未夢想到像這樣繞着他的地方底美麗和快樂。

他的教父於是領他進了宮殿；這殿的裏面，比外面還要華麗。教父把所有的房子，都指給小孩看了：一間光明，一間華麗，一間，最後他們來到一個封閉着的門口。

『你看這個門，』他說，『牠並不鎖着，只是封着；是可以開的，但我不許你去開。你可住在這裏，你喜歡什麼地方，就可以去，且得享受這地方的一切快樂。我唯一的囑咐，就是——不許開那個門！但你也許要這樣做，可是須記着你在林中看見的事情。』

這樣說後，教父便走開了。教子留在宮裏，這樣的生活，又光明，又快樂，他想只住了三點鐘，其實他已經住了三十年了。三十年過後，有一天教子偶然走過這封住的門口，他很奇怪爲什麼他教父禁止他進那個屋子呢？

『我一定要進去看看，究竟有什麼在那裏？』他想着，便把門推了一推。封條破裂，門開了；教子進去，瞧見一個廳，比其餘所有底房子還要高朗美麗，中間還有一個皇座。他在廳的各處漫步了一會，然後走上階梯，坐在皇座上。當坐上去的時候，他看見有一根皇笏斜依在座上便把他拿在手裏。他剛這樣做，廳的四壁忽然不見了。教子四面一看，全世界都在眼前，人類一切都在裏頭行事。他向前一看，見海船正在海裏行駛。他向右邊看，見有許多不認識底異教人在那裏住着。他看向左邊，見那裏也是基督徒，但不是俄人，居住着。他又旋過頭去，在第四個方向，看見俄國人，像他自己一樣。

（未完）

編輯餘瀋

處在這政治黑暗的中國，人民的痛苦，有誰來解救啊！就是外交的失敗，也由於府政太隔膜於民間的情形，缺乏對付的常識；這都因爲代表人民的議員，不是由四民階級裏平均分配選出的緣故。

我以爲欲解決人民的疾苦，和挽回已失敗的外交；這代表民意的議員，須從士•農•工•商•四民裏頭，各佔百分二十五而分配出來；對於事實上既可免去隔閡的弊病，並且也可以除掉空泛而悖於事理和人民不關痛癢的理論了。

現在所謂代表人民的議員，都給一部分裏的人佔據着大半。而工商方面，絕沒有插足的餘地；所以時常發出隔靴搔癢的議論，非但不能剷除人民的痛苦。並且還做那違背民意，喪盡廉恥的勾當；甘受衆人的辱罵，而恬不爲怪。

我們欲圖謀國勢的發展，和爭持平均的待遇，解決各種階級切身的痛苦，對於不能作我們代表的議員，應當根本的推翻。由四民結合的團體，選出純正的代表，從新地建設。他的分配：

(甲)士之階級——著述家教育家美術家戲劇家等………百分之二十五
(乙)農之階級——種植原料眞正的農人…………百分之二十五
(丙)工之階級——工廠裏的工人和一切的勞動者………百分之二十五
(丁)商之階級——銀行及各種商業團體…………百分之二十五

有此四種階級平均的選出來，方纔可以代表眞正的民意，而確能解決人民的痛苦。就是代表等有失職時，也可以由各種階級自行的撤回。不像現在的議員，互相的庇護，人民不承認他，還是把持着；我們也無可奈何他。黑暗政治下的中國民族，快起來做這種革新的運動啊。廷　禎

小評論

官吏的甌脫 (冬)

兩姑之間。難爲婦。就以滬甯杭路局長論。很感受此種困難。早車赴杭州。夜車就得趕到南京。還得製就兩副面孔。預備兩套詞令。以便因人因地而施。要不是頂聰明圓滑的人。馬腳早就露出來了。但是利害問題。是相對的。即以滬杭路而論。完全在浙江方面管轄之下。浙江長吏要是吳佩孚一流人。早已將路局攬得不亦樂乎。而現在局長仍然是北京交通部一個委任官吏。路政完全由局長一人支配。絲毫不受干涉。縱有些小出入。還可以拿浙江特殊情形來搪抵。交通部浙當局有力而不過問。北京當局欲過問而無力。在此甌脫中。很有翻筋斗的寬綽塲面。局長僕僕征途。也不算寃枉兩條腿了。

何處春深好 (冬)

何處春深好。春深總長家。輿圖花碌碌。案卷黑鴉鴉。使館圍能合。(注一) 參謀票可抓。(注二) 毛奇羞地下。福將在中華。

(一)今參謀總長即庚子圍攻使館之統領官。

(二)有栗姓者。向總長求差。總長就刺後批五字曰票抓參謀廳。部員接批大駭。後宛轉探詢。乃總長誤栗爲票。誤派爲抓也。相與一噱。

小專電

◉曹錕送湯薌銘烟土四千兩。湯驚喜欲狂。次日下午二時。忽由曹之庶務送一收條至湯處。開明烟土每兩三元五角。計價一萬四千元正。亟須付楚云云。湯比付四千元。餘一萬元允三日後交割。爲貪便宜。反吃大虧。懊悔不置。(北京)

◉齊燮元派人運動蘇皖贛豫四省士紳。勿反對其導淮督辦。印就督辦署參議顧問空白聘任狀多張。分頭塡送。聞有一二惡劣分子軟化。(北京)

小新聞

萬里壯遊之女士

有著名克勤女士。投函各報云。我向來就抱着環遊世界的志趣。現在居然如願了。十月八日由北京起行。乘京奉車過天津出山海關。到奉天。由南滿鐵道兩天至哈爾濱。是我國東北方的大埠。歇了一夜。便乘西伯利亞火車向西行。由亞洲入歐洲。路程約有兩萬里。走了十二晝夜。便到俄國的彼得格勒。在彼得格勒遊了幾天。仍坐火車向西南行。兩天就到了德國的伯林。學校工廠甚多。是世界很嚴整的都會。從德國又往西行一天就到了法國的巴黎。街市美麗。是世界最繁華的都會。再向西北行。過英吉利海峽。到了倫敦。商務狠是繁盛。我在歐洲遊歷的地方。北到荷蘭丹麥比利時等國。南到意大利奧地利等國。其他各國因爲無暇。都沒有去遊了。於是乘汽船渡過大西洋。到美洲。走了八天。到美國紐約。航路四達。貿易甚盛。是西半球第一大商埠。美京華盛頓在紐約之南。即日要往舊金山。所以不能去遊。由紐約乘火車西行。五天到舊金山。華僑住在此處狠多。自此又渡太平洋。走了十四天。到了日本的橫濱。登岸後在東京西京游了兩天。又由長崎上船。兩天就到了上海。隨即回到北京。我這一次旅行。環繞世界一週。過了三大洲兩大洋。雖非洲大洋洲沒有遊歷。亞歐美三洲又有許多的地方又沒有去過。但是世界大勢。單就所見所聞說來。也很長了許多見識。如法國的文物。俄國的政治。英國的商業。美國的農工。德國的學術。都各有特長。並且比較歐洲大戰以前。無一不進步了。

◉福建泉州之怪病

泉州各屬自發生兵禍以來。死亡枕籍。鄉人畏禍逃徙。致白骨暴露。屍肉腐爛。發爲癘疫。狀似(昏睡病)之一種。染此者倒地即迷。喚之不醒。呼之不應。不出三日即斃。據萬國防疫會醫博士受靈吞(英人)函稱。疫病發生之初。中外共死十餘人。各界尚未十分注意。泉南氣候極煖。時疫盛行。如野草逢春。蓬勃怒長。近二三十日間。每日恒死亡三四十人。本月二十一日。中日英三國醫士開一醫學大會。共同研究防止之策。中國留英醫學博士鄭福年(閩侯人)說明此病發源及其傳染狀況甚詳。日英醫士均認鄭君所說者。爲有研究之價值。其說明書云。昏睡病即歐美所謂嗜睡蒼蠅。常發現於亞非利加中西兩部。一八零零年。尤以非洲之西海岸及拉哥一帶爲最熾。由此遂傳染於世界各國。查其病源。爲蠅蟲傳染。(中略)在南非洲此種蠅蟲計三種。均能傳染此病。以蟲針噬人或畜。使自受傳染。而他畜或人再受此蠅之針噬。即受同一之傳染。而臭蟲亦能傳染此疫。其病菌至微細。以顯微鏡窺之。其狀似魚尾。端帶有長線。在血液中遊行活潑。一浮一動。酷似魚之在水。然患者初覺精神不足。繼以疲倦。不知飲食。終日昏睡。驚擾不醒。身體發熱。病勢轉劇。不過三日即死不救。吾國現在科學家。對於昆蟲學。尚屬幼稚。啖啖蠅蟲。是否已產於中國。尚待研究云云。時屆春令。泉屬地氣又熱。此種駭人聽聞之怪病。乃又繼起於兵燹聲中。天之厄人。亦甚矣哉。

劇談

◉春雨梨花館劇話 (塵因)

故余以爲畹華此行。與中國戲劇之前途。確有莫大關係。前述八端。固有礙於習慣上關係。不能在極短時間。澈底變更。但避重就輕。去難就易。似應集合新舊戲劇家。從根本上詳加研究。初不必求若何奇特。祇求對於國劇及人格保存完美之價值。則畹華此行爲不虛矣。且而吾國舊戲之優伶。其對於本身藝術。固不乏有優美者。而對於社會上普通常識。則多是孤陋寡聞之徒。畹華處此社會中。其知識確高人一等。而其藝造力亦較一般人強健高明。日後戲劇確與文化有莫大關係。若不具有世界觀念。及世界戲劇之學識。決不能在美術界謀發展。畹華此行正是絕好機會。若別具慧心。隨時采風問俗。留心他國戲劇之現狀。研究他國戲劇之精神。異日歸國。不難於戲劇界放一絕大異彩。且可爲吾國戲劇前途。造一新紀元。故余祝畹華之行。對於戲劇前途關係極大。若祇求囊得鉅金。歸國不謀藝術上發展。則二十年後。色衰人老。而梅蘭芳三字。依舊與草木同朽。此畹華尤不可不特加注意者也。

上海春秋 (二九一)

(天笑)

這時黃老大惡很很的捲那袖子。說結果了他的性命完事。大新嚇得跌在地上。已經暈過去了。白娘娘只得跪在黃老大面前。苦苦求饒。說不要動手。我來勸勸這位妹妹就是了。黃老大道。不行。這裏是他使性子的地方嗎。我聽得他在那裏跺腳。至少也斫掉他一隻腳。警戒警戒他。教他做一個殘疾。白娘娘哭求道。先生。你且饒他一次。我極力來勸他。別人勸他不肯答應。我勸他是肯聽的呀。黃老大道。你叫他自己想想。我們這裏是頂規矩的。換了別處。告訴你嗎。就是開條子出去。也要先睡過幾夜。你要是強。就剝得精赤條條地。用私刑。慢慢兒的來玩弄。我這裏是不喜歡如此辦。就是姓崔的。好丁的也沒有騙你們的身子。你們還要怎樣。現在你既然苦求了。且把那條性命寄在他身上。限你兩天。要把他說得服服帖帖。倘然再要不服。連你一同結果了。本來要把你們兩人分開來的。你既然說能勸他的。兩人就住在一起。黃老大說一句。白娘娘答應一句。直到黃老大拾起了切菜刀走出去後。白娘娘方纔敢立起來。瘦骨鬼冷笑道。好好兒用言解勸。却是不聽。反罵起人來。是要弄到拿出刀來。險些兒送了性命。這是何苦。白娘娘道。他的性子是這樣的。讓我慢慢兒勸他罷。先生你也從中說說好話。瘦骨鬼道。我那有不幫忙之理。總之。你第一莫想回家的念頭。這是此地最犯忌的。停了一刻。早進來一個江北婦人。說道。黃老板關照的。教你們到裏邊去住。白娘娘和大新只得跟隨了這個江北婦人到裏面。一進去。却見裏面也有好多女人。大的都有二十幾歲。小的不過七八歲。約共有八九個。白娘娘暗想。這都是拐來的嗎。這都和我一樣的命運嗎。白娘娘向他們瞧瞧。他們也向白娘娘和大新瞧瞧。大家一言不發。却因爲旁邊有人在那裏監視的緣故。有幾個在這裏住了好久的。常常看見今天拐來了幾個。明天拐來了幾個。也不足爲奇了。初來的有幾個看見了新拐來的人。却有些驚心動魄。只是忘了自己也是拐來的人。那個江北婦人却把他二人引進一個房裏。

電鏡催眠法

研究催眠術。有祛除煩腦。治療疾病。戒絕烟賭。教訓子弟。感化兒頑。防禦盜賊。鑑別邪正。偵探秘密。幻遊世界。趨吉避凶。制伏猛獸。種種奇趣。本會提倡催眠學十餘年。授治療。富有心得。今於函授之外。出版

電鏡催眠法一書(連同電鏡)廉價出售

大洋三元 外埠皆可寄到。但須加木箱費三角。有志研究購者。請速通郵。

中國心靈研究會啓 上海北四川路大德里對面二號洋房

函授面授　保能成功　索章即寄

Z305

鉅康新到各貨

博古齋 津逮秘書 守山閣 墨海金壺 借月山房彙鈔 黃氏叢書 拜經樓 百川學海 宋六十家詞 大觀錄 蘇齋叢書 岱南閣

寄售處 外埠各省各書店 中華書局

上等國貨

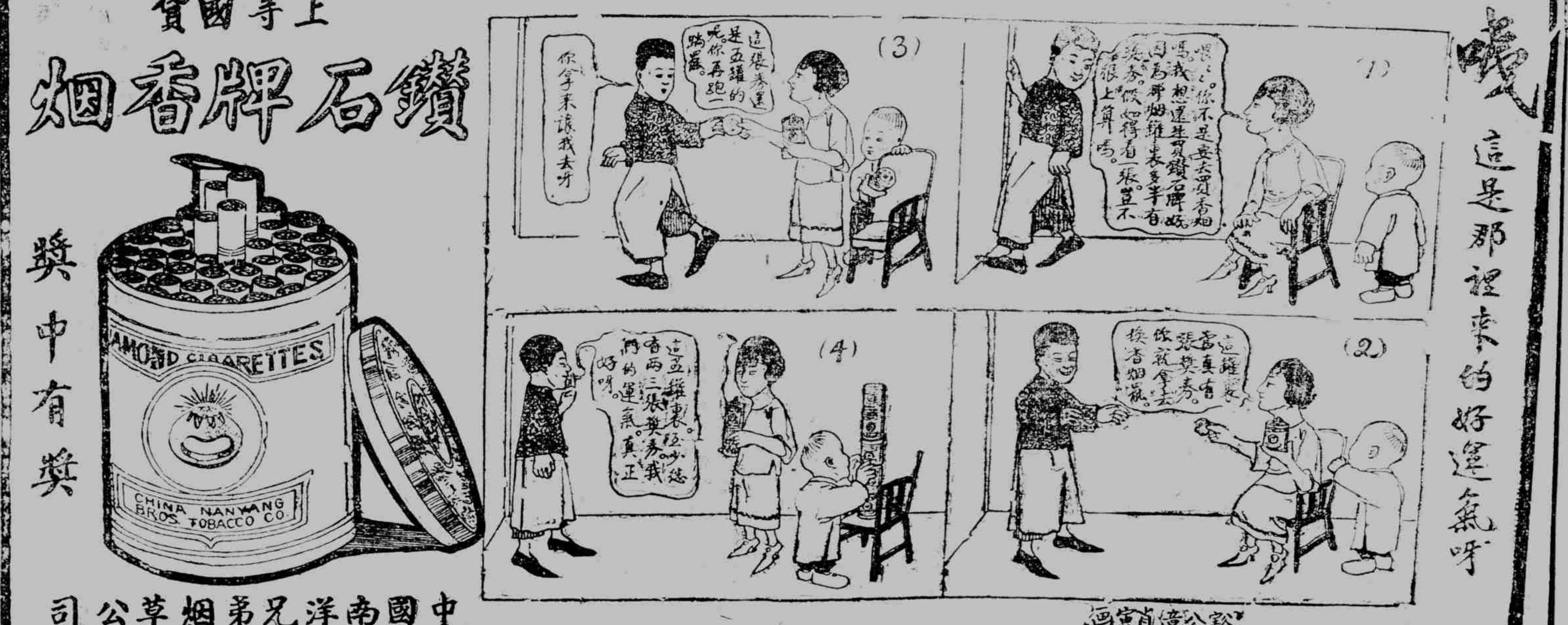

電氣運動(乙)

電氣運動具有各項利益。爲他種動力產生機所無。○用電氣馬達運動各種機器之成效。爲可靠○安穩○活動○節儉

經營工商欲求良果。必無他。惟用電氣運動。

工部局電氣處

痔瘡並連根脫落

始創珍珠人參蘆八寶化痔丸。此丸獨重珍珠能膽人參蘆薈。專治一切惡痔。服之立刻消患於無形。不效還洋。

短篇小說

綠野

(謝碩)

自然界底輪廓在田野間，是非常輕鬆空虛。縱然有一點一點的村落和一簇一簇樹林，間或有些們路淡淡濟濟的響，淡淡的烟，疏疏的雨，在這個空間湊湊熱鬧。但是；除了些泥頭泥脚往來耕作自生自死於其間，從來是沒有多少人事麻煩的。甚麼『歐管沸天綺羅匝地』也是從來沒有鑽入他們夢想，做他們勞苦的安慰。否！他們是人類的一部分至少也會沿着習慣找些簡單行樂法子。

琴琴鏜鏜……是他們的樂器聲音；咿咿呀呀……是他們的舞臺妙曲；乂乂搾搾！一幾張木桌幾根松樹是他們舞臺的結構；稻場，荒堆，墟墓，牧場，是他們舞臺的地址；桃花未開，李花初白，是他們唱戲時間；

照例；從舊歷正月初一一直到龍抬頭的日子—二月二日，十番花鼓呀，唱戲呀，田野間的假期—唯一的假期，黑黝色圓臉的小孩們亂跑亂跳。紫膛色的臉皮底子的女兒，堆上一寸厚的粉，映出斑斑駁駁面孔好像鱸魚的肚子，都是花枝滿頭一拐一扭的，充滿戲場。她們說是趕熱鬧。說是同村中男子得短時間的解放和交換感情原來是很好機會，可是紳士老爺們和一班穿長衫的，當做鳩首頸着唱戲時候，他們有的聽過譚鑫培，有的看過梅蘭芳，原不在村戲上着眼，不過『獵艷』罷了！

電影明星之略歷

(李九臣)

佐治華爾司(George Walsh)

佐治華爾司雖現身銀幕有年然至今始得享盛名者其故何歟然推其原因即赧顏耳華爾司每當攝演時最恐有人在傍窺視一日正在攝演時忽驀地停演且滿現困難之狀導演員詳詢其故答曰因觀者太衆耳故彼雖氣概軒昂膂力豐富因畏羞故卒難成名耳

華爾司之入電影界係由哥爾溫電影公司編輯主任麥梯司所紹介其第一片名『魔術之鷹』出世後頗受觀衆歡迎時曼麗璧克福見其狀貌及表情亦讚賞不絕即延其台演『洛茜德』一片其藝術亦可想見矣

華氏善運動于十二歲時即嶄然露頭角及在大學肄業時對于足球棒球及拳術等每賽輒冠儕輩其兄勞而華爾司乃有名之電影導演家幼時二人在紐約陋巷間步時偶遭暴徒所辱即聚拳相搏暴徒不能敵即應拳而倒華爾司大驚失色疑係傷害人命不敢返家徘徊于公園中達旦始歸至今電影界人尙喩其臂似象腿云

海外拾遺

一對矮夫矮婦

西班牙之馬濱林托地方最近有一三尺長之男子與一二尺八寸長之女子舉行婚禮男已三十四歲係德國人女係西班牙人當成婚時參觀者甚衆都謂天生之一對矮配偶云

尼姑結婚

最近女權擴張之聲日高一日日本有若干尼姑公然蓄髮要求結婚此一事不能謂其無理惟尼姑是否應蓄髮結婚亦社會上之一問題也

紳士之女與侍者

芝加哥某紳士之女梅丁女士爲交際界之明星年已二十一歲尙未字人當地青年之向伊求婚者甚衆奈皆爲該女士所拒絕於二月十八日該女士於當地之中央大禮堂與一俱樂部之侍者舉行婚禮人皆詫異莫不欲一探其底蘊後據該女士告人云因該侍者自服役該俱樂部已將六年餘從未出外遊玩或請假一次該女士每次赴俱樂部彼必殷殷招待即對於任何遊客皆和顏悅色以一青年而有如此誠懇和平之性情實爲罕覯故該女士願與之結爲夫婦云

英國新聞家吉勃司之自述

—與帝王之接觸—

H.乙譯

英王愛德華風情新聞訪員尤惡人在幕後窺探然余竟數度入溫特沙Windsor宮時且直入其游園隊又如德皇或他國元首在王礮台余恒忝與其列當王勝取寶鑒Derby之日余又幸爲貼身衛隊之一先是米那勞Minoru既獲凱旋數千百人破落而入直衝英王駐蹕處竭其懷愛之忱得勝者循例策馬而前王亦決然捨御墻之安全加入粗暴叫囂之羣衆中今王喬治時猶爲威爾斯Walls親王神色間頗爲震顫愛德華外表雖似安詳實際亦大受激動余方在其旁頗聞其胸次呼吸短促蓋時有過激之匪徒乘勢奔入王果在危險中也王之偵探則皆大呼以羣衆擁王左右爭引拳排諸後訪員攝影員並相牽攜手而前圈出空間俾御馬得安然而退[illegible]少年在白金漢Buckingham宮外爲全世界第一捷悉

上巳叢話

(TT)

(二)上巳風俗小志

河南志書。

陳州。三月三日戴薺菜花俗云可免目疾舖之袵席下可辟蚤虱。

信陽州。上巳修禊遊雷震。

羅山縣。三月三日登龍山朝賽上謁眞武

新蔡縣。三月三日戴薺花蓋以饗年苷草先生故代之喜靈豐丸

商城縣。三月三日遊三教洞進香

陝西志書。

鳳翔縣。三月三日有賽會遊人叢雜云是祖師生日

岐山縣。三月三日取薺菜枝插戶闔蠍毒符以禁螫

西鄉縣。三月三日朝武子名山遠近男婦拈香畢各採松枝蘭花簪鬢而歸咸以爲祓除不祥是日漢陽別縣亦有遠來進香者

足之速率問題

足之速率問題驟視之似甚可笑然實驗數分鐘後無可說明二足之速率實不平均也試於清曠無限之大道上在洪之中心向前直走則不出五十碼之遠便覺此身已至道旁而不在中央矣故苟任二足之自然前走(不可故意直行)則無論如何始終必不會在一直線上此實一足之速率較他足爲强而一腿跨出之度數又較他腿爲大故不覺使此實驗者之身軀側向一邊也

驗指印之新術

美國華盛頓稽查部手印偵探大家克耳伯氏近對於各種玻璃瓷瓶紙衣服等指印不復用照相放大而後相驗克氏特發明用塵灰和燭油置沸水內即將指印放入水內約浸三小時之久則頗明顯云

飛行救命圈之發明

英國斯華西之哇史梯公司近發明一種飛行機用之救命圈由英國陸軍部試驗之後成績頗佳圈形與尋常船上所用者畧同但爲長圓形而膨脹浮揚力甚大圈之四周垂有繩繩下懸一底如是戰全體彷彿小兒在搖籃不用時能摺疊甚小云

春江閣瑣話

(夢梨)

又鮮兄弟若不設法營救父必瘐死獄中聞金陵某尙書性剛直能爲人伸寃玉蘭商諸其母擬蒲伏於其家苦無介紹再四躊躇乃別母而往因艱於資斧沿途乞食抵金陵逕詣某尙書之門乞閽者代稟願委身爲婢不索直但求湯泡而已無何太夫人召之入詰以姓氏里居玉蘭拜而後答太夫人見其舉止端莊有大家風範之留供役使而玉蘭侍太夫人頗周太夫人亦憐愛之甚相得也居有頃家人僕婦無不樂與玉蘭親而玉蘭時於靜處嗚咽啜泣痛念其父一日爲太夫人瞥見問其故不言再四詰之始以實告泣不可仰太夫人憫之喟然曰若胡不早言速脫而翁於犴狴耶於是悉以其情告尙書命代伸雪未幾邑宰竟釋文達歸罷職去王幾反坐皆某尙書之力也由是鄉里稱女賢並益尊文達後尙書以此事奏朝廷爲玉蘭建孝女坊士林題之文達既釋玉蘭歲時歸省太夫人每苦岑寂且憫其艱於跋涉也遂命其父遷於金陵寓兩得其所其愛之也如此未數年某尙書因女年既長則代爲擇壻許字於金陵劉煥章劉亦當代名流也事在淸光緒中葉予友陶君東邑人爲予述之甚詳予感玉蘭之賢且孝誠巾幗中之佼佼者爰執筆記之以供衆覽云

無錫懷舊

(繆堯秋)

膠山寺在縣東膠山之西相傳梁蕭侍郎施宅初名弼勤寺隋大業間重創舊傳惠山膠山兩寺寺門東西相對不爽尺寸中有碎石碣礱劍石蘇硯池等遺跡宋蘇紳有詩云驛馬馱禪扉松風冷拂衣紅塵不到處青嶂此忘歸鳥早生臺下雲侵講座飛栟櫚殊異趣轉覺俗緣西。

春申澗亦名黃公澗在望湖閣之西其初祠春申君於此者山半有大石鏤臥雲二字徑尺許爲邵文莊寶所書清王士禎有詩云碧澗亭邊野望新明流秀嶂碧嶙嶙青山終古連秦塢珠履何年問楚人氷雪倒懸三峽水風烟遙接五湖濱李園已事成荒草太息空池一愴神又云桃夏遺宮廢章華竟寂深但餘流水意如聽女環琴秦保寅題云春申遺跡碧山隈勝蹟猶傳絕壑開不就縱橫盧相業尙餘疏鑿見雄才寒泉影入崖邊斷急雨聲傳樹杪年

感謝上海鍊雲藥房　愈我肝胃氣痛

痛之餘謹登報奉告患肝胃氣之謝病諸君速往上海三馬路香港鍊雲葯房療治肝胃病苦幸勿交臂失之河南襄城婁丙興布號馮寶鑾謹啓

肝氣一症不得良藥雖有上海各藥房都有售胃氣等藥鄙人購服毫無見效幸而知友在申貢業多年所其來信介紹云及上海三馬路大舞台對面香港鍊雲藥房祖傳秘方第一對症名曰立愈肝胃氣(將軍丹)此丹專治一切九種肝胃氣痛無論反胃噯膈嘔吐酸水食不能下咽鄙人聞信之後病原多多年[illegible]當日託[illegible]地郵局匯洋五元二角購他藥房寄來此丹一料照其仿法吞服果然肝疾霍然也處

補腎種子回春生丹

[illegible]

世人求子之道在於男精女血之總根也故男子補腎爲先婦女調經爲要[illegible]

對於海軍及陸軍之友

韋廉士紅色清導丸最爲相宜係平肝及腸胃之要藥也能使內臟清潔身體爽適絕無肚腹絞痛之虞且能助胃消化　可利膽汁　凡飲食不化　肝火上升　痰病頭痛或痔瘡痛苦等患均可治其病源也直隸滄縣第二十六師參謀處甯霱堂君來函云鄙人夏間染患大便寒結之症曾購猛烈藥劑服之頗覺暢適詎意數日後寒結如故遂購貴藥局紅色清導丸一瓶如法服用甫經及半漸覺氣爽神舒迨將該藥服用罄盡不但大便有序且至今並無寒結之虞書此鳴謝以告同病紅色清導丸對於婦女及老年男子功力相同凡經售西藥者均有出售或直向上海江西路六十號韋廉士醫生藥局函購每一瓶大洋六角每六瓶大洋三元郵力在內收用郵票

韋廉士紅色清導丸　PINKETTES

婦科種子一索必妊丹　調經

凡婦女所以不能生育之理其不能生育者即有病也其病多由經水不調或前或後或崩漏血過多以致氣血兩虧血不能滿子宮寒冷赤白帶下因此面黃肌瘦百病叢生欲求生育[illegible]本藥房祖傳秘方專治調和經血功能開胃解鬱止帶暖宮種子固本

名曰婦科一索必妊丹

培元平定肝氣調和衛任之血凡婦女一切病症服之無不神效若婦女素未生育或數年不受孕服之一料立能得子雖年近大衍經血衰敗服此丸保可經血增旺受孕極速眞實有靈效特登報不靈可還原洋每料八元半料四元外埠函購郵局同件加寄費二角能保腹內小兒先天強壯非敢誇大實有靈效故眞

上海三馬路大舞台對面　香港鍊雲藥局啓

痰與水

人生不能無水、即不能無痰、痰之本、水也、濕也、得氣與火、則凝爲痰、其爲物隨氣升降、無處不到、入肺則爲咳、嗽入心則成癲癇、入皮膚則瘰癧橫生、所謂百病多從痰病起、蓋人生疾病、無一不由痰之作祟也、痰之無祟、既如上述、然欲盡除痰根、不但無此藥石、即有之、亦非人力所能奏功、市上除痰之藥、每自誇其功能、求其確有化痰爲水之力、實不多見、本盧驥製半夏、創始於廿六年前於止咳藥中、可稱巨擘、曾經各處展覽會陳列所嘉獎、又經工部局醫生施敦萊君化驗、認爲有益人羣之藥、無論各種痰咳、縱使年久月深、亦可見效、尤妙在有淸補之功、無尅伐之虞、茲爲愼防假冒起見、盒內置辦眞劵一紙、無劵即是假藥、生命攸關幸勿誤購、

大盒二元四角　中盒一元二角　小盒半元

總發行所上海寧波路盆湯弄口瓣香廬藥房

古今第一　婦科降生丹

京都天寶齋　婦科種子仙丹　服後受胎極速　如不信者有法可試素未生蛋之雞飼以此丹半月後蛋自生矣

夫婦人固無不育之理不育者即有病也然病多起於月經月經不調則非受孕之兆[illegible]

另有參茸海狗腎壯陽種子衍嗣丸每瓶二元每盒五元專治男子腎水不足陽虛百損五勞七傷夢遺滑精[illegible]

鋪設上海二馬路中市直街　京都天寶齋啓

德軒氏秘製五種著名良藥

消痰半夏餅

[illegible]

筋骨酸痛丸

人生在世而不能自由行動者莫患於此症爲最[illegible]

珠珀白濁丸

白濁一症有分兩端如淋[illegible]

婦科白帶丸

德軒氏發明婦科白帶丸功效無比[illegible]

患梅毒者鑒

梅毒之害人實非[illegible]

上列各藥外埠函購郵寄費照價加一

總發行所　上海法大馬路共舞臺西首卜鄰里口

製藥廠　上海英租界老閘橋南堍

聯昌德大藥房謹啟

各埠各大藥房均有經售

◉西人欠洋判令交保料理

南美之阿根廷國人麥禰士，近因錢債糾葛、英法兩公廨，均有被控之案，法廨判決若其償還共計有四千餘金、均令具結出外，限期料理，英廨亦已有三案判決，因麥氏無力交判決後之保，故由英公廨拘押，迄已六星期，昨晨麥氏之律師，具狀請求准其具結，出外於二月內，分別遵判履行，原告李德三律師對於此項請求，並無異議，而白郎之律師，則表示反對，麥氏欲具結開釋，恐不能邀准，聞中西官援着其交人舖保云、

◉私販手槍押候訊辦

住居武昌路六十六號門牌之閩人張達才，因私販手槍，被包探季保林譚阿池陳維坤訪悉，協同西探目堯克，往將張拿獲，抄出手槍子彈，張即以現洋九十元，向該探等行賄，致被連同賄洋槍彈一併帶入捕房，詰問口供，供出同黨廣東人何根昌，匿跡海寧路三德里一百六十七號門牌，該探等復往將何獲，帶押捕房，昨晨解送公共公廨，據中西探上堂，聲請改期，俾調查槍彈之來源等詞，詰之張達才供，此項手槍，係何根昌所有等語，質之何根昌供詞支吾，經陸襄讞商之英領貝君，判兩被告押候查明下禮拜二再訊、

◉沿途打架被拘

甬人潘順興，昨在梧州路，不知因何與陳桂鵠打架，由三百三十七號印捕查見，以其違章，一併拘入捕房，候稟捕頭核辦、

◉行使僞角之拘究

劉小狗，昨在梧州路小菜場，向周菊生行使鉛質小洋，當被周察破，報捕派探尤云卿往將劉拘獲，連同僞角，帶入捕房，押候解究，又賣廿蔗之總老五，海門人，前日扭甬人陶三球至四區控稱，「日前陶曾兩次以鉛質小洋，向民混用，後經覺察，已不及退換，詎伊今日又以雙角僞幣來購廿蔗請究，經劉署長在陶身上搜出同樣鉛角十六角，判解司法科，轉解警廳核辦、

◉竊賊判押西牢

郭雲才於前晚潛至法界，竊取洋人帝制嚴羅四沙費等三家衣服古玩而逃，失主報捕請緝，由探查悉，將郭拘獲，吊出原贓，昨解公堂請究，各原告投訴前情，詰之郭供認不諱，中西官判郭押西牢三月以儆，贓交原告領去、

◉私賣燈吃罰洋

法捕房探目李榮卿唐云卿，查得居民陳正溪沈阿三兩人，在張言芳家私賣洋烟，供人燈吃，有違禁令，稟明捕頭，協同西探前往抄出烟具，帶入捕房，昨解法公堂請究，捕頭稟明前情，詰之被告等供認不諱，中西官判兩被告與二房東，各罰洋三十五元，烟具沒收、

◉婦女行兇之押究

前日有寶山婦人計王氏，扭海州婦人陸季氏，及其內姪季朗才，至四區控稱，無端被其姑姪謾氏毀壞伊名譽，逞凶肆毆，以致頭面內部均受創傷，並失去五元鈔票一張請究，劉署長質訊之下，判原告與季退去，陸收押，候傳該氏之夫陸福康到案，再行核辦、

◉同居行解釋科訊辦

住居寶山路之翟文祥，上海人，前日偕翁潘錦耀，扭同居溫州人朱寶聲至五區控稱，昨晚歸家時，見樓上房門已開，檢點之下，失去馬褂一件，鈔票洋五元，及絲襪等物，向潘查問，當時伊答所失之物，均係我取，不料今晨糾集多人，將民輒入茶館內評理，逞凶肆毆，友人潘錦耀到來解勸，亦被毆打請究，經李署長質訊解科，昨移檢廳核辦、

◉私用帳洋准予緩刑

南京路三十五號門牌新利洋行收賬人張亦卿，因私用賬洋四十五元，被該洋行西人查悉，將張扭控於總巡捕房，捕頭著將收押，昨晨解送公共公廨，據被告供認，私用不諱，而被告之父母，則將洋四十五元繳至公堂，要求將其子釋放，中西官判被告押西牢兩月，准予緩刑、

◉電車賣票人拘獲扒手

江西人陸寶三，因在靜安寺路某號電車內，摸竊乘客張雲卿身畔財物，當被該電車賣票陳林寶瞥見，向陳詰問，詎陳即將小洋四角，向陳林寶行賄，致被鳴山包探王金生到來，將陸寶三連同賄洋原贓一併拘入捕房，昨晨解由公堂，中西官訊實，以被告係屢過犯，判押西牢半年，期滿逐出租界，贓給原告領去、

◉無照妓女拉客被押

野雞妓女王阿英，前晚在法租界八仙橋地方，強拉狎客，爲探查見，拘入捕房，昨解法公堂請究，捕頭上堂稟稱，查被告非但拉客，且無執照請核，詰之王阿英，供因家貧，無奈作此賤業，中西官判王押三天以儆、

◉秘密賣淫判罰金

通州人杜小生，市同在逃之王金華陳和尚，在公平路五十五十六號門牌，私設娼院，雇得一般遊娼，在內秘密賣淫，被事查悉，察之中西探，往將杜拘入捕房，昨晨解案公共公廨，中西官訊實，以杜不應容留，判罰洋五十元以儆、

……欲與林拆斷，林因該氏已有數月孕胎，不甘放棄，前日扭控五區一分所，候警員訊判解科，押候查辦、

◉聚賭吸烟罰洋以儆

九江人黃老三，因在安南路，四百十三號門牌，私設賭窟，並備烟片烟具，容留湯昌發等二十人聚賭吸烟，被靜安寺捕房包探劉冠車查悉，協同西探，前往將黃等二十人，連同煙賭具一併帶入捕房，昨晨解經公共公廨，關讞員與美雅副領事訊明，判黃罰洋五十元，或押西牢一月，煙賭犯各罰洋兩元，一併充公，煙賭具均燬、

◉旅館內查獲燕子窠

四馬路四百七十號門牌和豐旅館三十一號房間，有寶山人徐子祥，在內私設燕子窠，容留周法安李金寶周吳氏，吃食鴉片煙，被老閘捕房華副捕頭張潮洲與包探邵君範查悉，往將徐等四人，連同煙具，帶入捕房，昨晨解經公堂，中西官訊明，判徐罰洋三十元，烟客各罰洋兩元，一併充公，煙具銷燬、

◉黃包車夫竊物判押

黃包車夫陳小成，於上月三十二號，串竊在金利源碼頭，拖拉女客至長濱路下車，乘間竊取該女客手提箱一只，內儲有金鐲金練綢衣等物，案發被捕，解廨訊押，查明失主訊辦在案，茲經包探找獲失主，查得失主係四川婦人孔徐氏，故於昨晨傳同該氏，將陳解經公堂，中西官續訊屬實，判陳小成押西牢兩禮拜，原贓交失主領去、

◉汽車違章判罰

汽車夫莊鳳林劉阿五兩人，於日前駕車至法租界寶昌路地方，不聽指揮，先後由二八一號一七四號兩華捕查見，抄錄號碼，稟報捕頭，昨日傳至法公堂請究，先據兩華捕上堂，稟明前情，詰之莊等供認違章，以後遵章開駛，中西官判劉罰洋五元，莊附三元以儆、

◉公共公廨堂諭彙錄

昨日公共公廨訊理民事訟案如下、(一)曹霞蓀延律師控金發棧不還押櫃洋案、(堂諭)准將金發棧封十四天後拍賣，待將判決之三百元，即日全數交出，應予免封、(一)曹長貴請求執管遺產案、(堂諭)准給諭曹長貴執管其故父曹克剛全部遺產、(一)陳朱氏延律師控陳福申執產業案、(堂諭)被告既在美國兵輪服務，准寬限兩月辯訴、(一)徐華等延律師控旗章公司經租處屋租案、(堂諭)改期十四天，互商和解，否則第一件覆審、(一)德國人麥拉，控阿白拉恩欠洋案、(堂諭)原被均不到，將案註銷、(一)俄國人南恩，控春華舞臺戲館主陸葆蓀、追行合開兩月合同，請追損失洋三萬五千九百四十四元二角案、(堂諭)改期再訊、(一)汪安慶控周招生欠房租洋案、(堂諭)註銷、(一)姚鳳嗣控王錫齋等欠欵案，被告代表律師請求改期、(堂諭)改期兩禮拜、(一)范少山延律師控歷寶蓮欠借洋案、(堂諭)飭提被告到案，執行二月二十六日堂諭、(一)源泰仁延律師控羅順興欠貨洋案、(堂諭)飭提被告到案執行、(一)北大豐米號、延律師控蔡紀德欠米洋案、(堂諭)同上、

※商業市況彙錄※

◉厘拆均見增漲

▲銀幣 昨(八日)洋厘市況，依然挺秀，各商買戶暢旺，以致人心堅穩，厘價頗高，銀行傳以滙豐進倉十萬元，仍無出入，外來源鮮少，現洋上午共易，已出七錢二分之外，爲七錢二分○二五，午後復見回落，計七錢一分九厘七五，較七日計漲二毫半，三月底加半厘，四月半亦漲半厘，計三月底上午七錢二分二釐半，下午七錢二分二厘三七五，四月半，上下午同爲七錢二分三厘半，江南小洋加一毫半，收市六錢一分二釐半，廣角則減一厘半，爲六錢○二厘七五云、

▲銀拆 昨(八日)銀行進出貪平和，惟收欵不淑，華商需銀略有，故拆息稍增，上午開一錢二分，午後計一錢，比前日加二分，銀行掛價六分，人心尙堅，至大條銀，分由昌興及大來兩公司船進口運申，共計一千九百○六條，內計滙豐九百○八條，又六百二十五條，麥加利二百三十二條，正金一百四十一條，均已提回入庫云、

◉標金市況平和

昨爲星期二，標金市況甚形平和，大條雖縮，惟英日滙兌見降，日滙掛小，人心平平，市場內買賣頗形閑散，於是金市漲落極微，較前天略堅，五月份自晨初開，即增七錢，爲二百九十五兩七錢，後續漲二錢，計二百九十五兩九錢，蓋大條趨縮，惟日滙見跌，人心則低，遂又減落四五錢，迨英金揭曉勿更，但東滙掛小半分，金市遂跌至二百九十五兩二錢，嗣後復加起數錢，爲二百九十五兩六錢，時又小去二錢，十一點時稍佳，殆因先令內盤佳，六七月份，向結三個二辦士五六二五，聞有銀行須討三個二辦士半，美金六十九元半，日金六錢○三七五，近期須要六錢○五，以致金市略挺，計爲二百九十五兩八錢，至後未有變化，僅至十一點半，即已閉市，收盤價仍爲二百九十五兩八錢，下午初開相同，以後減落三錢，一點半先令開出二百九十五兩六七錢，而滙市頗平，檯面上交易甚稀，故價未有變化，至三點後，除去二二錢，迨三點半宣告閉市，收盤價爲二百九十五兩五錢，較前……

◉洋莊絲市之沉寂

▲歐美絲市不動…滬市完全停頓 昨日星期二，洋莊絲經市面，尙極沉寂，紐約來電，滬絲市況……不動，果昇絲交亦屬清淡，價則趨疲，滬埠各歐莊，均觀望不前，昨市廠白黃灰各絲經，交易完全停頓云、

◉公債票市勢黯淡

昨日公債票市面，漲跌互見，上落較少，市勢黯淡，僑還短期八厘債券，上午開盤時，價格頗挺，其後買戶依然暢旺，北帮銀行，仍有噸進，以致價格步高，結果收盤，價市又較前日爲漲，計收盤價爲二十五元四角，較前日又漲三角，金融公債，續趨跌落，全日上落甚少，收盤行市，四月期八十一元七角五分，較前日跌去五分，五月期八十二元二角，不動，六月期八十二元二角，較前日跌一角五分，全日交易不暢，現貨因存底缺乏，故市形更爲清淡，昨僅做開一盤，價爲八十一元五，整理六厘，已見回風，而遠期爲甚，此項債券漲風，不如金融之盛，是以人心甚佳，四月期由六十八元六角，開盤漲至六十八元六角五分，收盤計漲高五分，五月期收盤六十九元不動，全日亦僅一角上落，六月期除息，收盤六十六元六角五分，已漲上三角云，餘票七年長期，略有開出，交易亦不暢旺，計四月期收盤價爲六十元另五角，均較前日跌去五分，五月期爲六十元另五分云、

◉外幣市勢依然岑寂

昨日外幣市況交易不多，市勢岑寂，老頭票英金票等，均無所變易，價格仍與前盤相同，無變化足述，花旗票，仍有續挺之勢，昨錢業做開綳市爲一元九角八分五，較前日又小去五厘，此外馬克、法郎、新加坡、香港、和蘭等滙，均無變動，惟羅卜續趨跌落，自千元票至五元小票，價格均小，計千元票價十一兩，計跌去二兩，二百五十元票四兩，跌五錢，五元票念五元票念兩，跌三兩，五百元票念兩，跌三兩云、

……水午計二百九十六兩，補加一兩，爲二百九十八兩，恰赤成交一盤，價計三百四十七兩，比上日跌落五錢，現標金由廣幫開進若干兩，價爲三百三十九兩五錢，銀樓佈金，依然未更，仍兌五十元○五角云、

◉外滙掛牌無大變化

昨星期二，大條銀近期已縮一二五，計三十二辦士八一二五，遠期亦縮八一七五，計三十二辦士八一二五，中國少數售出，惟買者寥寥，而市況殊稱堅固，美銀條已縮一二五，爲六角三分六二五，而滙兌互有漲落，計英對美已加三分，爲四元三角四分二五，美對英復降一分二五，爲四元三角三分一二五，公電無市，對滬加令十一辦士三七五，日美滙勿更，爲四二，本埠外滙掛牌，未有全部變化，內計美金同縮二五，計六十九元，新加坡降一二五，爲七十三兩五錢，印度同大半元，計二百二十八羅比，瑞士長二個三百九十五羅緣令，日金減去半分，計六錢一分，餘如英美金減一二五，東滙如前，銀行成交者，計滙豐上海售出七月份先令各一萬磅，價同爲三個二辦士五六二五，三井進本月份日金五萬元，價六錢○二五，又買六七月五萬元，價六錢○一八七五，又出五萬元，價六錢○三七五，台灣出十萬元，價六錢○三七五，今將英美日等情形分述於後、

▲英滙 初掛如故，計三個二辦士二五，內盤似挺，初開即佳，後似平，收市復緊，一日期計有一二五伸縮，華人有所扒結，故人心堅固，且因大條迭縮，六七月份，初結三個二辦士半，後結出三個二辦士五六二五，午時復好，計三個二辦士半，午後初開相同，自後略緊，收市三個二辦士四三七五，賣價三個二辦士五六二五，後爲三個二辦士六二五，收市三個二辦士五六二五，下午初開，或須三個二辦士六二五，收市三個二辦士五六二五、

▲美滙 初開已縮一二五，爲六十九元，因滙率見降之故，而內部稍佳，惟金市僅以一二五上落，進出交易不旺，人心似堅，五六月份，初結六十九元六二五，後縮一二五，收市六十九元半，午後平和，仍爲六十九元半，進價六十九元七五，至六十九元六二五，午後相仿、

▲東滙 初掛已縮半分，計六錢一分，殆由英日滙兌見降之影響，而內盤平平，一日間祇有○六二五漲落，華商交易鮮少，遠期七月份，初結六錢○三七五，後平和時，計六錢○三一二五，下午相仿，六錢○三七五，至三二五，買價六錢○二五，至六錢○一八七五，午後彷彿，而近期四月份似堅，向結六錢○半，賣與銀行六錢○二五，實成交十餘萬元云、

◉內滙市勢趨低

昨(八日)銀行公會所報告各省區滙兌，而滙市平平，勢似趨低，內以京津漢口及青島煙台銀滙等，均已見跌，惟湖南及青島洋滙則漲，餘無變化，計北京銀滙，合申一千○四十三兩五錢，較前天已減一兩五錢，洋滙合申一千○二元七五，小去二元二角半，天津銀滙，合申規元一千○五十一兩五錢，減落一兩五錢，洋滙合申銀元一千○○一元七角半，亦降二元二角半，漢口洋例，合申規元一千○二十八兩七錢五分，小去二錢五分，洋滙一千○○二元，亦削落七角半，青島膠足，合申一千○七十兩，已減落三兩，煙台煙估，合申一千○四十四兩二錢五分，跌去二兩二錢五分，青島洋滙，合申一千○○五元，已漲二元，濟南洋平，合申一千○三十八兩，已加九兩，洋滙合申一千○○九元，增起六元，其他各埠滙市，均屬平定，交易尙稱不鮮，又中國銀行、天津銀滙，一千○五十一兩五錢，已降去一八七五，漢口一千○二十九兩三七五，亦降六二五云、

◉茶市仍難發展

昨日星期二，本埠洋莊茶市，仍呈平定之勢，蓋英美法等莊，日前均抱觀望態度，市面殊難發展，昨日全市僅由白頭莊英發克發兩行，買進珍眉二百六十七箱，高莊貨，售盤自五十四兩至五十八兩，中莊貨，售盤自四十兩至四十六兩，市價尙屬堅定，其餘均無交易云、

◉米市開價趨低

昨日米市，來源尙多，去路平平，致各貨開價，均漸趨低，河下來船，計常熟無錫崑山江陰溧陽角里等二十餘艘，尖米未見裝到，全市斛開白米及尖米二千餘石，常錫高機白粳喝價十一元二角，大市十一元一角，中十元○四角至十元○九角，次九元八角至十元○三角，白元十一元二角五分，早稻九元八角，薄稻十元○一角，中九元八角至十元，羊尖十元○四角，杜客尖九元三角，餘貨定局，後市斛脚尙平，售盤難以樂觀云、

◉棉市頗可樂觀

昨日本埠棉市，益形堅俏，蓋以現棉存底過枯，而期棉成交過多，空頭方面均急思抵補，市價亦隨之趨高，故雖外棉大跌，亦未見影響，市上現貨交易，計有三井洋行進陝西花一百包，價四十六兩七錢五分，又進一百包，價四十六兩五錢，均棧交，滿幫出，老公茂紗廠進陝西花一百包，價四十六兩三錢五分，溶廠美盛出，又進太倉花五百包，價四十五兩，送廠，大幫出，長豐進陝西花三百包，價四十五兩五錢，棧交恒和太出，期貨紗布交易所標州標準開出四月期四十七兩三錢，較前日大九錢，五月期四十六兩三錢五分，六月期四十七兩四錢五分，七月期四十四兩七錢，較前日大三錢五分，八月期四十三兩四錢，較前日大一錢五分，九月期四十兩八錢，較前日大二錢五分，紗以棉花漲稍，初以天時良好而跌，後以棉件交易起色而漲，但終以多頭了結而再跌，計五月期爲一百四十二兩九分，較前日小七十一個磅音，以美滙結價，每百磅計元四十三兩一錢二分，每擔計元五十七兩四錢九分，較前日小一兩五錢二分，利物浦棉市五月期爲一七•五四辦士，較前日小•三三辦士，七月期爲一六•九七辦士，較前日小•一五辦士，以先令結價，每百磅計元四十八兩六錢六分，每担計元六十四兩八錢七分，較前日小六錢六分，孟買棉市平茄爾爲五百三十二羅比，較前日大一羅比，奧姆辣爲五百六十五羅比，亦不動云、

※氣候報告※

昨日下午三時十五分徐家滙天文台氣象預報云、天氣較暖、北海濱及東海一帶有東風、揚子及安南方面、發生旋風、昨日本埠午後三時前在二十四小時內之溫度、最高六四•三、最低五三•四、去年同日、最高六七•四、最低四七•二、

▲謹謝 昨承上海銀行公會贈歷屆聯合會議提議案及議決案一覽表一冊、又承上海銀行週報社贈銀行週報第八卷第十三號一冊、又承徵募滬濱同鄉會惠贈週年紀念大會入場券二紙、特此併謝、石屋福君惠贈返老還童術一冊、特此誌謝、 紅葉

※時評※

◉拆屋建塔感言 寧

滬西草鞋浜日人拆屋建塔一事。迭經該地居民潘竹亭等一再反對。幷由該地商學兩界爲其援助。牽延多日。未獲最後之解決。吾人欲判決此事之枉直。應先審度拆屋與建塔之重輕。如照彼方市政。非建此塔莫能謀發展。抑爲彼方居民。非建此塔莫能謀安寧。果有此項重大關係。則建塔之事。重於拆屋。彼方居民自當遜讓。可不必與其紛爭。而爲公共謀幸福。亦不許與其紛爭也。今若等建塔。果何爲乎。是否關係彼方市政之發展。抑關係彼方居民之安寧。此不待記者贅言。明眼人早知其於前述兩說。無若何關係。請曰公益與榮譽。亦係彼一部份之公益與榮譽而已。似此行爲施之本國。尙不可能。矧施諸土地權非我所有之他國乎。反言之。吾人既處於土地權爲我所有之本國。猶不能享受居處之安寧。亦可慨矣。

※公布欄※

◉江蘇高等審判廳

▲民一庭判決 ▲一件張仲辰等與顧仁鑑等因契約涉訟上訴一案（判決主文）上訴駁斥第二審訟費由上訴人負担▲一件顧林氏與顧鮑氏因家產涉訟更審一案（判決主文）原判關於田畝部分之上訴駁斥第二審訟費由上訴人負担▲一件儲宏範與徐仲宜等價務涉訟上訴一案（判決主文）上訴駁斥第三審訟費由上訴人負担▲一件顧汪淑與顧茅氏等因撫養涉訟上訴一案（判決主文）[illegible]上訴人負担▲一件[illegible]上訴一案（判決主文）[illegible] 以上四月七日

▲刑庭判決 ▲一件[illegible]上訴一案 ▲一件[illegible]上訴一案（判決主文）[illegible] 以上四月七日

▲批示 ▲原具呈人[illegible] ▲布告 ▲本月八日爲國會開紀念本廳循例休假一天仰訴訟人一體知悉此布 以上四月七日

蘇滬地方審判廳 公共會審公廨 律師劉相 現遷事務所 法界殺牛公司背後安納金路元吉里 蘇州桃花塢路乾橋東一六八號

頭目暈眩腰背酸痛

由韋廉士大醫生紅色補丸調補其氣血使身體強壯得獲治愈矣

切勿受人之欺騙以爲腰痛即是腎症也然而往往腰背酸痛者係腦筋衰殘之故也其療治之法即調補其氣血使腦筋有力即得全愈矣就逐日各埠重要之新聞報上所刊而觀之知天下各處治愈者感激韋廉士大醫生紅色補丸確有補血健腦之奇功即如江西饒州中國紅十字會鄱陽分會會長蔣士榮先生之證書亦可爲確據矣其來函云余素體衰弱侍寒則胃逆作嘔腹痛欲泄得滋養調攝適宜幸無大患迨民國八年接辦會務亟謀發展操勞過甚以致頭目暈眩腰背酸痛知係氣血兩虧之故遂由隔鄰十洲藥房主人汪君天賜補携韋廉士大醫生紅色補丸二瓶勸余盡一試服救曾醫員亦稱是丸性質與余患[illegible]服之最爲有益輒試服一瓶即見微效於是續購半打接連服漸服漸愈疾病豁然並體軀日見肥碩惟近兩年每屆冬燥發生咳嗽失聲之症以紅色清導丸服之亦見功效故余對於男女老幼之患與余相同各症者莫不竭力舉薦也韋廉士大醫生紅色補丸凡經售西藥者均有出售或直向上海江西路六十號韋廉士醫生藥局函購每一瓶大洋一元五角每六瓶大洋八元郵力在內

衛生小書奉送 如欲索取無分男女及小孩均有衛生小書奉送即需寄一明信片至以上所列地址原班郵送一份可也

旅行必備

凡旅客無分舟車臨行之時必備紅色清導丸一瓶於手提囊中爲要因旅客往往因改變水土或飲食起居改常致患大便失時或舟車暈眩多患大便寒結也紅色清導丸功能平肝潤腸專治大便秘結 疾病頭痛 肝火上升 頭暈嘔吐 能使 口氣清潔 皮膚光澤且治痔症痛苦可免痢疾腹瀉之患江蘇無錫北塘張亮生世醫來函云紅色清導丸蕩邪滌穢合製精良以少擊衆性質純和頗著奇功誠環球第一良藥也用敢介紹以申信仰之忱紅色清導丸凡經售西藥者均有出售或直寄郵票大洋六角至上海江西路六十號韋廉士醫生藥局原班郵奉一瓶可也郵力在內每六瓶大洋三元

蠖叟甲子潤例

婺因文字酬應不勝瑣煩蛾伏西郊避世若逸司人殊以爲憾代定潤格庶幾鴻篇鉅製廣事流傳片羽隻鱗澤蕢寶貴有求椽筆者當任介紹之勞 (碑誌銘贊)百元 贈序哀祭同 (壽文)五十元 逾千字者倍之 (詩辭)律詩五元 絕句三元 古體倍之 (題跋)三十元 長篇考訂者倍之 (聯額)三元 長聯及附跋者倍之 潤資先惠 並交節略 五日取件 與宴有交誼者可別行商訂 象頤 王澤永 朱家楨 張純熙 孫懋銑 倪慶琳 通訊處 二馬路 浙江實業銀行 褚慎先 收轉 酈永熙 李端怡 周祖瀾 楊埴 管倍

張琴襄書例

合肥張君琴襄學行高潔書法尤工夙從其鄉沈石坪先生受筆訣爲包安吳再傳弟子研精臨摹數十年不輟自漢魏以逮唐宋名碑法帖無不探討而於北朝尤得神髓以藝行寔不讓古人初爲同鄉親戚所賞歎嗣受知於嘉興沈公子培歎其筆力遒倫稱賞備至頻歲南北客遊索書者門不絕人事多擾汎應爲難今來滬上屏謝紛繁頗欲以書自遣爲定潤例以告知音

堂幅 四尺四元 五尺五元 六尺六元 六尺八元
琴條 四尺三元 五尺四元 六尺五元
楹聯 四尺三元 五尺四元 六尺六元 七尺八元 八尺十二元
屏 四尺以內二元 五尺三元 六尺以外另議
橫幅 全幅同堂幅 半幅同琴條
榜書 每字方尺二元 方尺以外另議 二尺以外三元
冊頁 每開尺以內二元 尺以外三元
摺扇團扇 每面二元 (壽屏碑志另議) 金箋加一成 磨墨費加半

收件處 上海各箋扇莊及東棋盤街廣陽公記 寓上海公共租界白克路修德里第六百五十九號 潤 照 鄭孝胥 李經羲 吳昌碩 徐乃昌 同啓

眞正儲蓄

每月儲洋十二元至第十五年連利可得洋四千九百元較之他種儲蓄滿十五年後祇得洋二千元者不[illegible]

上海[illegible]銀行[illegible]

本銀行開設以來歷有年所總行設在上海北京路並設分行於寧波溫州及其他各大埠均有委托代理機關專營滙兌押[illegible]往來各[illegible]